

ภาคผนวก ข-12

เอกสารเกี่ยวกับการจัดการกากของเสีย

11 สิงหาคม 2565

เรื่อง รายงานการกำจัดสิ่งปฏิกูลหรือวัสดุที่ไม่ใช้แล้ว ประจำเดือน กรกฎาคม 2565

เรียน ผู้อำนวยการสำนักงานนิคมอุตสาหกรรมมาบตาพุด

สิ่งที่ส่งมาด้วย	1. สำเนาใบกำกับการขนส่งขยะอันตราย	จำนวน.....13.....ฉบับ
	2. สำเนาใบกำกับการขนส่งขยะทั่วไป	จำนวน.....50.....ฉบับ
	3. สำเนาใบกำกับการขนส่งขยะมูลฝอย	จำนวน.....1.....ฉบับ

บริษัท ไทยโพลิเอททีลีน จำกัด ทะเบียนผู้ประกอบการอุตสาหกรรม เลขที่ 42(1)-1/2536-อนุพ.ประกอบกิจการผลิตเม็ดพลาสติก ตั้งอยู่ในนิคมอุตสาหกรรมมาบตาพุด เขต ทวีป แปลงที่ดิน I1 1/1, I1 1/3 สถานที่ตั้งโรงงานเลขที่ 10 ถนน ไอหนึ่ง นิคมอุตสาหกรรมมาบตาพุด ตำบลมาบตาพุด อำเภอเมือง จังหวัดระยอง โทรศัพท์ 038 – 683393-7 ขอรายงานผลการกำจัดสิ่งปฏิกูลหรือวัสดุที่ไม่ใช้แล้ว ประจำเดือน กรกฎาคม 2565 ดังนี้

1. ขยะอันตราย	จำนวน.....13.....รายการ	ปริมาณ.....25.31.....ตัน
2. ขยะทั่วไป	จำนวน.....6.....รายการ	ปริมาณ.....708.82.....ตัน
3. ขยะมูลฝอย	จำนวน.....1.....รายการ	ปริมาณ.....44.80.....ตัน

จึงเรียนมาเพื่อโปรดพิจารณา

ขอแสดงความนับถือ

ศศิเพ็ญ ลายไม้

(นางสาวศศิเพ็ญ ลายไม้)

ผู้จัดการ Sustainable Development

หน่วยงานอาชีวอนามัยความปลอดภัยและสิ่งแวดล้อม

โทร : (038) 683393-7 ต่อ 2492 แฟกซ์: (038) 912190

ได้รับเอกสารแล้ว เมื่อวันที่ 15 สิงหาคม 65
ลงชื่อ.....ผู้รับเอกสาร



ที่ คปล. 259/2565

บริษัท ไทยโพลิเอททีลีน จำกัด

เลขที่ 10 ถนน ไอหนึ่ง นิคมอุตสาหกรรมมาบตาพุด

ตำบลมาบตาพุด อำเภอเมือง จังหวัดระยอง

12 กันยายน 2565

เรื่อง รายงานการกำจัดสิ่งปฏิกูลหรือวัสดุที่ไม่ใช้แล้ว ประจำปี เดือน สิงหาคม 2565

เรียน ผู้อำนวยการสำนักงานนิคมอุตสาหกรรมมาบตาพุด

สิ่งที่ส่งมาด้วย	1. สำเนาใบกำกับการขนส่งขยะอันตราย	จำนวน.....14.....ฉบับ
	2. สำเนาใบกำกับการขนส่งขยะทั่วไป	จำนวน.....57.....ฉบับ
	3. สำเนาใบกำกับการขนส่งขยะมูลฝอย	จำนวน.....1.....ฉบับ

บริษัท ไทยโพลิเอททีลีน จำกัด ทะเบียนผู้ประกอบการอุตสาหกรรม เลขที่ 42(1)-1/2536-อนุพ.ประกอบกิจการผลิตเม็ดพลาสติก ตั้งอยู่ในนิคมอุตสาหกรรมมาบตาพุด เขต ทวีป แปลงที่ดิน I1 1/1, I1 1/3 สถานที่ตั้งโรงงานเลขที่ 10 ถนน ไอหนึ่ง นิคมอุตสาหกรรมมาบตาพุด ตำบลมาบตาพุด อำเภอเมือง จังหวัดระยอง โทรศัพท์ 038 - 683393-7 ขอรายงานผลการกำจัดสิ่งปฏิกูลหรือวัสดุที่ไม่ใช้แล้ว ประจำปี เดือน สิงหาคม 2565 ดังนี้

1. ขยะอันตราย	จำนวน.....12.....รายการ	ปริมาณ.....23.85.....ตัน
2. ขยะทั่วไป	จำนวน.....7.....รายการ	ปริมาณ.....752.98.....ตัน
3. ขยะมูลฝอย	จำนวน.....1.....รายการ	ปริมาณ.....40.00.....ตัน

จึงเรียนมาเพื่อโปรดพิจารณา

ขอแสดงความนับถือ

ศศิเพ็ญ ลายไม้

(นางสาวศศิเพ็ญ ลายไม้)

ผู้จัดการ Sustainable Development

ได้รับเอกสารแล้วเมื่อวันที่ 15 กย 65
ลงชื่อ..... ๑๙๒๖๗๘๘.....ผู้รับเอกสาร

หน่วยงานอาชีวอนามัยความปลอดภัยและสิ่งแวดล้อม

โทร : (038) 683393-7 ต่อ 2492 แฟกซ์: (038) 912190

สรุป

ที่ คปล. 287/2565

บริษัท ไทยโพลิเอททีลีน จำกัด

เลขที่ 10 ถนน ไอหนึ่ง นิคมอุตสาหกรรมมาบตาพุด

ตำบลมาบตาพุด อำเภอเมือง จังหวัดระยอง

10 ตุลาคม 2565

เรื่อง รายงานการกำจัดสิ่งปฏิกูลหรือวัสดุที่ไม่ใช้แล้ว ประจำเดือน กันยายน 2565

เรียน ผู้อำนวยการสำนักงานนิคมอุตสาหกรรมมาบตาพุด

สิ่งที่ส่งมาด้วย	1. สำเนาใบกำกับการขนส่งขยะอันตราย	จำนวน.....19.....ฉบับ
	2. สำเนาใบกำกับการขนส่งขยะทั่วไป	จำนวน.....45.....ฉบับ
	3. สำเนาใบกำกับการขนส่งขยะมูลฝอย	จำนวน.....1.....ฉบับ

บริษัท ไทยโพลิเอททีลีน จำกัด ทะเบียนผู้ประกอบการอุตสาหกรรม เลขที่ 42(1)-1/2536-ญนพ.ประกอบกิจการผลิตเม็ดพลาสติก ตั้งอยู่ในนิคมอุตสาหกรรมมาบตาพุด เขต ทวีป แปลงที่ดิน 11 1/1, 11 1/3 สถานที่ตั้งโรงงานเลขที่ 10 ถนน ไอหนึ่ง นิคมอุตสาหกรรมมาบตาพุด ตำบลมาบตาพุด อำเภอเมือง จังหวัดระยอง โทรศัพท์ 038 - 683393-7 ขอรายงานผลการกำจัดสิ่งปฏิกูลหรือวัสดุที่ไม่ใช้แล้ว ประจำเดือนกันยายน 2565 ดังนี้

1. ขยะอันตราย	จำนวน.....14.....รายการ	ปริมาณ.....30.07.....ตัน
2. ขยะทั่วไป	จำนวน.....7.....รายการ	ปริมาณ.....597.75.....ตัน
3. ขยะมูลฝอย	จำนวน.....1.....รายการ	ปริมาณ.....48.00.....ตัน

จึงเรียนมาเพื่อโปรดพิจารณา

ขอแสดงความนับถือ

ศศิเพ็ญ ลายไม้

(นางสาวศศิเพ็ญ ลายไม้)

ผู้จัดการ Sustainable Development

หน่วยงานอาชีวอนามัยความปลอดภัยและสิ่งแวดล้อม

โทร : (038) 683393-7 ต่อ 2492 แฟกซ์: (038) 912190

ได้รับเอกสารแล้ว เมื่อวันที่ 11 ต.ค. 65
ลงชื่อ.....ผู้รับเอกสาร

ที่ คปล. 310/2565

บริษัท ไทยโพลิเอททีลีน จำกัด

เลขที่ 10 ถนน ไอหนึ่ง นิคมอุตสาหกรรมมาบตาพุด

ตำบลมาบตาพุด อำเภอเมือง จังหวัดระยอง

10 พฤศจิกายน 2565

เรื่อง รายงานการกำจัดสิ่งปฏิกูลหรือวัสดุที่ไม่ใช้แล้ว ประจำเดือน ตุลาคม 2565

เรียน ผู้อำนวยการสำนักงานนิคมอุตสาหกรรมมาบตาพุด

สิ่งที่ส่งมาด้วย	1. สำเนาใบกำกับการขนส่งขยะอันตราย	จำนวน.....14.....ฉบับ
	2. สำเนาใบกำกับการขนส่งขยะทั่วไป	จำนวน.....27.....ฉบับ
	3. สำเนาใบกำกับการขนส่งขยะมูลฝอย	จำนวน.....1.....ฉบับ

บริษัท ไทยโพลิเอททีลีน จำกัด ทะเบียนผู้ประกอบการอุตสาหกรรม เลขที่ 42(1)-1/2536-ญนพ.ประกอบกิจการผลิตเม็ดพลาสติก ตั้งอยู่ในนิคมอุตสาหกรรมมาบตาพุด เขต ท้าไป แปลงที่ดิน l1 1/1, l1 1/3 สถานที่ตั้งโรงงานเลขที่ 10 ถนน ไอหนึ่ง นิคมอุตสาหกรรมมาบตาพุด ตำบลมาบตาพุด อำเภอเมือง จังหวัดระยอง โทรศัพท์ 038 - 683393-7 ขอรายงานผลการกำจัดสิ่งปฏิกูลหรือวัสดุที่ไม่ใช้แล้ว ประจำเดือนตุลาคม 2565 ดังนี้

1. ขยะอันตราย	จำนวน.....11.....รายการ	ปริมาณ.....38.20.....ตัน
2. ขยะทั่วไป	จำนวน.....7.....รายการ	ปริมาณ.....132.28.....ตัน
3. ขยะมูลฝอย	จำนวน.....1.....รายการ	ปริมาณ.....48.00.....ตัน

จึงเรียนมาเพื่อโปรดพิจารณา

ขอแสดงความนับถือ

ศศิเพ็ญ ลายไม้

(นางสาวศศิเพ็ญ ลายไม้)

ผู้จัดการ Sustainable Development

หน่วยงานอาชีวอนามัยความปลอดภัยและสิ่งแวดล้อม

โทร : (038) 683393-7 ต่อ 2492 แฟกซ์: (038) 912190

ได้รับเอกสารแล้ว เมื่อวันที่ 15 พ.ย. 65
ลงชื่อ.....ผู้รับเอกสาร

ที่ คปล. 342/2565

บริษัท ไทยโพลิเอททีลีน จำกัด

เลขที่ 10 ถนน ไอหนึ่ง นิคมอุตสาหกรรมมาบตาพุด

ตำบลมาบตาพุด อำเภอเมือง จังหวัดระยอง

10 ธันวาคม 2565

เรื่อง รายงานการกำจัดสิ่งปฏิกูลหรือวัสดุที่ไม่ใช้แล้ว ประจำเดือน พฤศจิกายน 2565

เรียน ผู้อำนวยการสำนักงานนิคมอุตสาหกรรมมาบตาพุด

สิ่งที่ส่งมาด้วย	1. สำเนาใบกำกับการขนส่งขยะอันตราย	จำนวน.....18.....ฉบับ
	2. สำเนาใบกำกับการขนส่งขยะทั่วไป	จำนวน.....31.....ฉบับ
	3. สำเนาใบกำกับการขนส่งขยะมูลฝอย	จำนวน.....1.....ฉบับ

บริษัท ไทยโพลิเอททีลีน จำกัด ทะเบียนผู้ประกอบการอุตสาหกรรม เลขที่ 42(1)-1/2536-อนุพ.ประกอบกิจการผลิตเม็ดพลาสติก ตั้งอยู่ในนิคมอุตสาหกรรมมาบตาพุด เขต ทวีป แปลงที่ดิน I1 1/1, I1 1/3 สถานที่ตั้งโรงงานเลขที่ 10 ถนน ไอหนึ่ง นิคมอุตสาหกรรมมาบตาพุด ตำบลมาบตาพุด อำเภอเมือง จังหวัดระยอง โทรศัพท์ 038 – 683393-7 ขอรายงานผลการกำจัดสิ่งปฏิกูลหรือวัสดุที่ไม่ใช้แล้ว ประจำเดือนพฤศจิกายน 2565 ดังนี้

1. ขยะอันตราย	จำนวน.....17.....รายการ	ปริมาณ.....26.34.....ตัน
2. ขยะทั่วไป	จำนวน.....7.....รายการ	ปริมาณ.....161.08.....ตัน
3. ขยะมูลฝอย	จำนวน.....1.....รายการ	ปริมาณ.....56.00.....ตัน

จึงเรียนมาเพื่อโปรดพิจารณา

ขอแสดงความนับถือ

(นางสาวศศิเพ็ญ ลายไม้)

ผู้จัดการ Sustainable Development

หน่วยงานอาชีวอนามัยความปลอดภัยและสิ่งแวดล้อม

โทร : (038) 683393-7 ต่อ 2492 แฟกซ์: (038) 912190

ที่ คปล. 027/2566

บริษัท ไทยโพลิเอททิลีน จำกัด

เลขที่ 10 ถนน ไอหนึ่ง นิคมอุตสาหกรรมมาบตาพุด

ตำบลมาบตาพุด อำเภอเมือง จังหวัดระยอง

10 มกราคม 2566

เรื่อง รายงานการกำจัดสิ่งปฏิกูลหรือวัสดุที่ไม่ใช้แล้ว ประจำเดือน ธันวาคม 2565

เรียน ผู้อำนวยการสำนักงานนิคมอุตสาหกรรมมาบตาพุด

สิ่งที่ส่งมาด้วย	1. สำเนาใบกำกับการขนส่งขยะอันตราย	จำนวน.....12.....ฉบับ
	2. สำเนาใบกำกับการขนส่งขยะทั่วไป	จำนวน.....26.....ฉบับ
	3. สำเนาใบกำกับการขนส่งขยะมูลฝอย	จำนวน.....1.....ฉบับ

บริษัท ไทยโพลิเอททิลีน จำกัด ทะเบียนผู้ประกอบการอุตสาหกรรม เลขที่ 42(1)-1/2536-อนุพ.ประกอบกิจการผลิตเม็ดพลาสติก ตั้งอยู่ในนิคมอุตสาหกรรมมาบตาพุด เขต ทวีป แปลงที่ดิน l1 1/1, l1 1/3 สถานที่ตั้งโรงงานเลขที่ 10 ถนน ไอหนึ่ง นิคมอุตสาหกรรมมาบตาพุด ตำบลมาบตาพุด อำเภอเมือง จังหวัดระยอง โทรศัพท์ 038 - 683393-7 ขอรายงานผลการกำจัดสิ่งปฏิกูลหรือวัสดุที่ไม่ใช้แล้ว ประจำเดือนธันวาคม 2565 ดังนี้

1. ขยะอันตราย	จำนวน.....9.....รายการ	ปริมาณ.....31.47.....ตัน
2. ขยะทั่วไป	จำนวน.....7.....รายการ	ปริมาณ.....125.63.....ตัน
3. ขยะมูลฝอย	จำนวน.....1.....รายการ	ปริมาณ.....32.00.....ตัน

จึงเรียนมาเพื่อโปรดพิจารณา

ขอแสดงความนับถือ

ศศิเพ็ญ ทยไธสง

(นางสาวศศิเพ็ญ ทยไธสง)

ผู้จัดการ Sustainable Development

หน่วยงานอาชีวอนามัยความปลอดภัยและสิ่งแวดล้อม

โทร : (038) 683393-7 ต่อ 2492 แฟกซ์: (038) 912190

ได้รับเอกสารแล้วไม่คืนที่..... 12 ธค 66
ลงชื่อ..... 021/พธ... ผู้รับเอกสาร



**หนังสือแจ้งผลการพิจารณา
การขออนุญาตให้นำสิ่งปฏิกูลหรือวัสดุที่ไม่ใช้แล้วออกนอกบริเวณโรงงาน
กรมโรงงานอุตสาหกรรม**

เลขที่ อก.6501-8193

หนังสือฉบับนี้ออกให้เพื่อแจ้งผลการพิจารณาของ
บริษัท ไทยโพลีเอททีลิน จำกัด
ทะเบียนโรงงานเลขที่ น.42(1)-11/2540-ญนพ.
โดยมีรายละเอียดผลการพิจารณาดังนี้

ลำดับที่	รหัสวัสดุ ที่ไม่ใช้แล้ว	ชื่อวัสดุที่ไม่ใช้แล้ว	ปริมาณ (ตัน)	วิธีการ กำจัด	ทะเบียนโรงงาน ผู้รับดำเนินการ	ผลการพิจารณา	เหตุผล
1	13 02 08	Use lube oil	80	042	3-106- 16/56สบ	อนุญาต	
2	19 08 10	Waste water oil	200	042	3-106- 16/56สบ	อนุญาต	
3	07 02 04	Chemical Cleaning	200	042	3-106- 16/56สบ	อนุญาต	
4	15 02 02	Oil contaminated fabric(ผ้าเปื้อนน้ำมัน)	40	042	3-106- 41/53สบ	อนุญาต	

รายการที่ได้รับอนุญาตมีผลบังคับใช้ตั้งแต่วันที่ 18 กรกฎาคม 2565 ถึงวันที่ 17 กรกฎาคม 2566

ออกให้ ณ วันที่ 13 มิถุนายน 2565

โดยกรมโรงงานอุตสาหกรรม

หนังสือแจ้งผลการพิจารณาฉบับนี้อินนุญาตโดยใช้ระบบอิเล็กทรอนิกส์



**บันทึกการเปลี่ยนแปลง แก้ไข และยกเลิก รายละเอียดในหนังสือแจ้งผลการพิจารณา
การขออนุญาตให้นำสิ่งปฏิกูลหรือวัสดุที่ไม่ใช้แล้วออกนอกบริเวณโรงงาน**

เลขที่ อก.6501-8193

ของ บริษัท ไทยโพลีเอททีลิน จำกัด

ทะเบียนโรงงานเลขที่ น.42(1)-11/2540-ญนพ.

เลขรับที่	วัน/เดือน/ปี	สาระสำคัญของการเปลี่ยนแปลงในหนังสือแจ้งผลการพิจารณา	ผลการพิจารณา	เหตุผล
32612/2565	13/6/65	ขอเพิ่มรายการวัสดุที่ไม่ใช้แล้ว รหัสวัสดุที่ไม่ใช้แล้ว 19 08 10 Waste water oil โดยมีผู้รับดำเนินการคือ 3-106-19/57ปท ปริมาณ 50 ตัน วิธีการกำจัด 042	อนุญาต	
32655/2565	13/6/65	ขอเพิ่มรายการวัสดุที่ไม่ใช้แล้ว รหัสวัสดุที่ไม่ใช้แล้ว 15 02 02 Oil contaminated fabric(ผ้าเปื้อนน้ำมัน) โดยมีผู้รับดำเนินการคือ 3-106-19/57ปท ปริมาณ 20 ตัน วิธีการกำจัด 042	อนุญาต	
32655/2565	13/6/65	ขอเพิ่มรายการวัสดุที่ไม่ใช้แล้ว รหัสวัสดุที่ไม่ใช้แล้ว 13 02 08 Use lube oil โดยมีผู้รับดำเนินการคือ 3-106-19/57ปท ปริมาณ 20 ตัน วิธีการกำจัด 042	อนุญาต	
32988/2565	21/6/65	ขอเพิ่มรายการวัสดุที่ไม่ใช้แล้ว รหัสวัสดุที่ไม่ใช้แล้ว 15 02 02 Oil contaminated fabric(ผ้าเปื้อนน้ำมัน) โดยมีผู้รับดำเนินการคือ น.101-1/2544-นบป. ปริมาณ 20 ตัน วิธีการกำจัด 075	อนุญาต	
32988/2565	21/6/65	ขอเพิ่มรายการวัสดุที่ไม่ใช้แล้ว รหัสวัสดุที่ไม่ใช้แล้ว 17 06 03 Insulation โดยมีผู้รับดำเนินการคือ น.101-1/2544-นบป. ปริมาณ 20 ตัน วิธีการกำจัด 075	อนุญาต	
32988/2565	21/6/65	ขอเพิ่มรายการวัสดุที่ไม่ใช้แล้ว รหัสวัสดุที่ไม่ใช้แล้ว 15 01 10 Bag Additives โดยมีผู้รับดำเนินการคือ น.101-1/2544-นบป. ปริมาณ 20 ตัน วิธีการกำจัด 075	อนุญาต	
32988/2565	21/6/65	ขอเพิ่มรายการวัสดุที่ไม่ใช้แล้ว รหัสวัสดุที่ไม่ใช้แล้ว 15 01 10 Glue contaminated drum โดยมีผู้รับดำเนินการคือ 3-106-29/47ฉข ปริมาณ 10 ตัน วิธีการกำจัด 049	อนุญาต	
32988/2565	21/6/65	ขอเพิ่มรายการวัสดุที่ไม่ใช้แล้ว รหัสวัสดุที่ไม่ใช้แล้ว 15 01 10 Drum catalyst โดยมีผู้รับดำเนินการคือ 3-106-29/47ฉข ปริมาณ 40 ตัน วิธีการกำจัด 049	อนุญาต	
32988/2565	21/6/65	ขอเพิ่มรายการวัสดุที่ไม่ใช้แล้ว รหัสวัสดุที่ไม่ใช้แล้ว 15 01 10 Lube Oil Drum โดยมีผู้รับดำเนินการคือ 3-106-29/47ฉข ปริมาณ 10 ตัน วิธีการกำจัด 049	อนุญาต	
32988/2565	21/6/65	ขอเพิ่มรายการวัสดุที่ไม่ใช้แล้ว รหัสวัสดุที่ไม่ใช้แล้ว 16 05 06 Lab Waste โดยมีผู้รับดำเนินการคือ 3-101-1/43ขบ ปริมาณ 3 ตัน วิธีการกำจัด 051	อนุญาต	
32988/2565	21/6/65	ขอเพิ่มรายการวัสดุที่ไม่ใช้แล้ว รหัสวัสดุที่ไม่ใช้แล้ว 15 01 10 ภาชนะปนเปื้อนสารเคมี โดยมีผู้รับดำเนินการคือ 3-101-1/43ขบ ปริมาณ 2 ตัน วิธีการกำจัด 049	อนุญาต	
32988/2565	21/6/65	ขอเพิ่มรายการวัสดุที่ไม่ใช้แล้ว รหัสวัสดุที่ไม่ใช้แล้ว 16 02 13 IT Waste โดยมีผู้รับดำเนินการคือ น.105-1/2545-ญนพ. ปริมาณ 5 ตัน วิธีการกำจัด 049	อนุญาต	
32988/2565	21/6/65	ขอเพิ่มรายการวัสดุที่ไม่ใช้แล้ว รหัสวัสดุที่ไม่ใช้แล้ว 16 02 15 Fluorescent โดยมีผู้รับดำเนินการคือ น.105-1/2545-ญนพ. ปริมาณ 5 ตัน วิธีการกำจัด 049	อนุญาต	99
33909/2565	24/6/65	ขอเพิ่มรายการวัสดุที่ไม่ใช้แล้ว รหัสวัสดุที่ไม่ใช้แล้ว 15 01 01 กล้องกระดาดฯ ถึงกระดาดฯ แกนกระดาดฯ โดยมีผู้รับดำเนินการคือ 3-105-42/56รย ปริมาณ 20 ตัน วิธีการกำจัด 011	อนุญาต	
33909/2565	24/6/65	ขอเพิ่มรายการวัสดุที่ไม่ใช้แล้ว รหัสวัสดุที่ไม่ใช้แล้ว 15 01 01 กล้องกระดาดฯ ถึงกระดาดฯ แกนกระดาดฯ โดยมีผู้รับดำเนินการคือ จ3-105-132/50รย ปริมาณ 20 ตัน วิธีการกำจัด 011	อนุญาต	
33909/2565	24/6/65	ขอเพิ่มรายการวัสดุที่ไม่ใช้แล้ว รหัสวัสดุที่ไม่ใช้แล้ว 15 01 03 ไม่พาลेट/เศษไม้ โดยมีผู้รับดำเนินการคือ 3-105-3/59รย ปริมาณ 200 ตัน วิธีการกำจัด 011	อนุญาต	
33909/2565	24/6/65	ขอเพิ่มรายการวัสดุที่ไม่ใช้แล้ว รหัสวัสดุที่ไม่ใช้แล้ว 15 01 03 ไม่พาลेट/เศษไม้ โดยมีผู้รับดำเนินการคือ 3-105-42/56รย ปริมาณ 50 ตัน วิธีการกำจัด 011	อนุญาต	
33909/2565	24/6/65	ขอเพิ่มรายการวัสดุที่ไม่ใช้แล้ว รหัสวัสดุที่ไม่ใช้แล้ว 15 01 03 ไม่พาลेट/เศษไม้ โดยมีผู้รับดำเนินการคือ จ3-105-132/50รย ปริมาณ 200 ตัน วิธีการกำจัด 011	อนุญาต	
33909/2565	24/6/65	ขอเพิ่มรายการวัสดุที่ไม่ใช้แล้ว รหัสวัสดุที่ไม่ใช้แล้ว 15 01 03 ไม่พาลेट/เศษไม้ โดยมีผู้รับดำเนินการคือ 3-105-10/58รย ปริมาณ 50 ตัน วิธีการกำจัด 011	อนุญาต	
33909/2565	24/6/65	ขอเพิ่มรายการวัสดุที่ไม่ใช้แล้ว รหัสวัสดุที่ไม่ใช้แล้ว 15 01 03 ไม่พาลेट/เศษไม้ โดยมีผู้รับดำเนินการคือ 3-105-101/48รย ปริมาณ 50 ตัน วิธีการกำจัด 011	อนุญาต	
33909/2565	24/6/65	ขอเพิ่มรายการวัสดุที่ไม่ใช้แล้ว รหัสวัสดุที่ไม่ใช้แล้ว 17 04 05 เศษเหล็ก , เศษสแตนเลส โดยมีผู้รับดำเนินการคือ 3-105-101/48รย ปริมาณ 15 ตัน วิธีการกำจัด 011	อนุญาต	
33909/2565	24/6/65	ขอเพิ่มรายการวัสดุที่ไม่ใช้แล้ว รหัสวัสดุที่ไม่ใช้แล้ว 17 04 05 เศษเหล็ก , เศษสแตนเลส โดยมีผู้รับดำเนินการคือ 3-105-3/59รย ปริมาณ 15 ตัน วิธีการกำจัด 011	อนุญาต	

[illegible]

[illegible]

74681/2565	26/12/65	ขอเพิ่มรายการวัสดุที่ไม่ใช่แล้ว รหัสวัสดุที่ไม่ใช่แล้ว 16 05 04 ถังแก๊สเสื่อมสภาพ โดยมีผู้รับดำเนินการคือ น.101-1/2544-นนป. ปริมาณ 20 ตัน วิธีการกำจัด 075	อนุญาต	
73415/2565	31/12/65	ขอเพิ่มปริมาณวัสดุที่ไม่ใช่แล้ว รหัสวัสดุที่ไม่ใช่แล้ว 07 02 13 Plastic โดยมีผู้รับดำเนินการคือ 3-106-20/51รย ปริมาณ 200 ตัน วิธีการกำจัด 049	อนุญาต	
73415/2565	31/12/65	ขอเพิ่มปริมาณวัสดุที่ไม่ใช่แล้ว รหัสวัสดุที่ไม่ใช่แล้ว 07 02 13 Plastic โดยมีผู้รับดำเนินการคือ จ3-105-132/50รย ปริมาณ 200 ตัน วิธีการกำจัด 011	อนุญาต	
74679/2565	8/1/66	ขอเพิ่มรายการวัสดุที่ไม่ใช่แล้ว รหัสวัสดุที่ไม่ใช่แล้ว 16 10 02 น้ำล้างอุปกรณ์จากห้อง Lab โดยมีผู้รับดำเนินการคือ น.101-1/2544-นนป. ปริมาณ 80 ตัน วิธีการกำจัด 049	เอกสารไม่เพียงพอ	23,99

วิธีการกำจัด

- | | |
|----------------------------------------------------------|---------------------------------------------------------------------------|
| 011 คัดแยกประเภทเพื่อจำหน่ายต่อ | 064 บำบัดด้วยวิธีทางเคมีและฟิสิกส์ |
| 021 กักเก็บในภาชนะบรรจุ | 065 บำบัดน้ำเสียด้วยวิธีทางเคมีกายภาพ |
| 031 เป็นวัตถุอันตราย | 066 เข้าระบบบำบัดน้ำเสียรวม |
| 032 ส่งกลับผู้ขายเพื่อกำจัด | 067 ปรับเสถียรด้วยวิธีทางเคมี |
| 033 ส่งกลับผู้ขายเพื่อนำกลับไปบรรจุใหม่หรือใช้ซ้ำ | 068 ปรับเสถียร/ ตรีทางเคมีโดยใช้ซีเมนต์หรือวัสดุ pozzolanic |
| 039 นำกลับมาใช้ซ้ำด้วยวิธีอื่นๆ | 069 วิธีบำบัดอื่นๆ เพื่อลดค่าความเป็นอันตราย |
| 041 เป็นเชื้อเพลิงทดแทน | 071 ฟังกลบตามหลักสุขาภิบาล เฉพาะของเสียไม่อันตรายเท่านั้น |
| 042 ทำเชื้อเพลิงผสม | 072 ฟังกลบอย่างปลอดภัย |
| 043 เผาเพื่อเอาพลังงาน | 073 ฟังกลบอย่างปลอดภัย เมื่อทำการปรับเสถียรหรือทำให้เป็นก้อนแข็งแล้ว |
| 044 เป็นวัตถุอันตรายในเตาเผาปูนซีเมนต์ | 074 เผาทำลายในเตาเผาขยะทั่วไป |
| 049 นำกลับมาใช้ประโยชน์อีกด้วยวิธีอื่นๆ | 075 เผาทำลายในเตาเผาเฉพาะสำหรับของเสียอันตราย |
| 051 เข้ากระบวนการนำตัวทำละลายกลับมาใหม่ | 076 เผาทำลายร่วมในเตาเผาปูนซีเมนต์ |
| 052 เข้ากระบวนการนำโลหะกลับมาใหม่ | 077 อัดฉีดลงบ่อ ใต้ดิน หรือชั้นดินใต้ทะเล แบบเอกสารอนุญาตจากหน่วยงานอื่น |
| 053 เข้ากระบวนการคืนสภาพกรด/ ด่าง | 079 กำจัดด้วยวิธีอื่นๆ |
| 054 เข้ากระบวนการคืนสภาพตัวเร่งปฏิกิริยา | 081 รวบรวมและส่งออกนอกประเทศ |
| 059 นำสิ่งปฏิกูลหรือวัสดุที่ไม่ใช่แล้วอื่นๆกลับคืนมาใหม่ | 082 ถมทะเลหรือที่ลุ่ม เฉพาะของเสียไม่อันตรายเท่านั้น |
| 061 บำบัดด้วยวิธีชีวภาพ | 083 หมักทำปุ๋ยหรือเป็นสารปรับปรุงคุณภาพดิน เฉพาะของเสียไม่อันตรายเท่านั้น |
| 062 บำบัดด้วยวิธีทางเคมี | 084 ทำอาหารสัตว์ เฉพาะของเสียไม่อันตรายเท่านั้น |
| 063 บำบัดด้วยวิธีทางกายภาพ | |

เหตุการณ์ไม่อนุญาต

- ผู้รับดำเนินการไม่ได้รับอนุญาตให้ บำบัด/ กำจัด/นำกลับไปใช้ประโยชน์ใหม่
- วิธีการบำบัด/กำจัด/นำกลับไปใช้ประโยชน์ใหม่ ไม่เหมาะสม
- ผู้รับดำเนินการได้รับคำสั่งปรับปรุงตามมาตรา 37 หรือหยุดประกอบกิจการตามมาตรา 39 ตามพระราชบัญญัติ โรงงาน
- ผู้รับดำเนินการไม่ยินยอมรับบำบัด/กำจัด/นำกลับไปใช้ประโยชน์ใหม่
- ไม่สามารถยื่นขออนุญาตฯ ผ่านสื่ออิเล็กทรอนิกส์ได้
- ผู้ให้บริการยังไม่ได้แจ้งประกอบกิจการโรงงาน หรือไม่ได้แจ้งประกอบในส่วนขยาย
- ไม่เข้าข้อต้องขออนุญาตตามประกาศกระทรวงอุตสาหกรรม เรื่อง การกำจัดสิ่งปฏิกูลหรือวัสดุที่ไม่ใช่แล้ว พ.ศ. 2548

เหตุการณ์อื่นๆ

- อื่นๆ ระบุ ..ชี้แจงสารเคมีที่ปนเปื้อนในน้ำล้างที่ไม่ใช่กลุ่มโลหะหนัก เพื่อพิจารณาความเป็นอันตราย..

เหตุผลที่ไม่สามารถพิจารณาได้ เนื่องจากขาดเอกสาร หรือเอกสารไม่**สมบูรณ์ ดังนี้**

- สำเนาใบอนุญาตประกอบกิจการ โรงงานของผู้รับดำเนินการ และหรือ ผู้ก่อกำเนิดวัสดุที่ไม่ใช่แล้ว
- สำเนาทะเบียนรับรองจดทะเบียนนิติบุคคลของผู้รับดำเนินการ และหรือ ผู้ก่อกำเนิดวัสดุที่ไม่ใช่แล้ว
- สัญญาหรือหนังสือยินยอมการบริการระหว่างผู้รับดำเนินการและผู้ก่อกำเนิดวัสดุที่ไม่ใช่แล้ว
- หนังสือการประกันความรับผิด (Liability) ระหว่างผู้รับดำเนินการและผู้ก่อกำเนิดวัสดุที่ไม่ใช่แล้ว
- หนังสือมอบอำนาจให้ผู้หนึ่งผู้ใดกระทำการใดๆ แทนกรรมการผู้มีอำนาจพร้อมติดอากรแสตมป์ของผู้รับดำเนินการ และหรือ ผู้ก่อกำเนิดวัสดุที่ไม่ใช่แล้ว
- ผลวิเคราะห์ค่าความเข้มข้นทั้งหมดของสิ่งเจือปน (total concentration : mg/kg)
- ผลวิเคราะห์ด้วยวิธีการสกัดสาร (waste extraction test : mg/l)
- รายละเอียดกระบวนการผลิตพร้อมแสดงจุดที่เกิดของเสีย
- รายละเอียดกระบวนการนำของเสียมากำจัด/บำบัด/นำกลับมาใช้ประโยชน์ใหม่
- สำเนาใบอนุญาตส่งออกวัตถุอันตราย (วอ.6)
- หนังสือรับรองจากกรมวิชาการเกษตรในการทำปุ๋ยหรือสารปรับปรุงคุณภาพดิน
- รหัสของสิ่งปฏิกูลหรือวัสดุที่ไม่ใช่แล้วไม่ถูกต้อง
- รหัสของวิธีการกำจัดไม่ถูกต้อง
- การลงนามของกรรมการผู้มีอำนาจในคำขอ/สัญญา/กอ.1 ไม่ครบถ้วนตามเงื่อนไขในหนังสือรับรองการจดทะเบียนนิติบุคคล
- เอกสารข้อมูลความปลอดภัย

- หมายเหตุ**
- กรณีไม่อนุญาต หากท่านไม่เห็นด้วย สามารถแจ้งเป็นหนังสือพร้อมเหตุผลไปยังอธิบดีกรมโรงงานอุตสาหกรรม ภายใน 15 วัน นับตั้งแต่วันที่ได้รับแจ้งคำสั่งทางการปกครองนี้
 - หากท่านสนใจฝ่าฝืนนำสิ่งปฏิกูลหรือวัสดุที่ไม่ใช่แล้วออกนอกบริเวณโรงงานโดยไม่ได้รับอนุญาต ถือเป็นความผิดตามมาตรา 45 แห่งพระราชบัญญัติโรงงาน พ.ศ.2535 ต้องระวางโทษปรับไม่เกิน 2 แสนบาท



สำนักงานนิคมอุตสาหกรรมมาบตาพุด

กนอ.ขอ.04

(นิคมอุตสาหกรรมมาบตาพุด)

รายงานสรุปใบกำกับการขนส่ง (Manifest Form)

ขยะทั่วไป

ชื่อบริษัท ไทยโพลีเอททีลีน จำกัด

Manifest Form ประจำเดือน กรกฎาคม 2565

ตามหนังสืออนุญาตนำสิ่งปฏิกูลหรือวัสดุที่ไม่ใช้แล้วออกนอกบริเวณโรงงานตาม ประกาศ

การนิคมอุตสาหกรรมประเทศ เลขที่ กก.6201-14765 ลงวันที่ 27 พฤศจิกายน 2564

ลำดับ	ชื่อสิ่งปฏิกูลและขยะทั่วไป	จำนวนใบกำกับ การขนส่ง	ปริมาณ (กิโลกรัม)	ผู้รับดำเนินการ
1	พลาสติก	4	28,230.00	บจก.เอเอสเค อินเตอร์ เอ็นจิเนียริง พลาสติก
		7	43,860.00	บจก.เจพี ฟอว์เวิร์ดเตอร์
		3	27,780.00	บจก.เพียร์ทำดีรีไซเคิล
		2	2,490.00	บจก.ว.วิทยาวัสดุภัณฑ์
2	Big Bag ถุงพลาสติก พิล์ม	3	11,910.00	บจก. ทุ่งทอง รีไซเคิล
		1	2,790.00	บจก.ว.วิทยาวัสดุภัณฑ์
3	ไม้พาเลต/เศษไม้	4	10,050.00	บจก.สามเค รีไซเคิล
4	กล่องกระดาษ / ลังกระดาษ / เศษเหล็ก	1	2,400.00	บจก.พี.ที.ซัพพลายแอนด์โลจิสติกส์
5	เศษเหล็ก/เศษสแตนเลส	1	4,560.00	บจก.พี.ที.ซัพพลายแอนด์โลจิสติกส์
6	Liquid Slurry	12	276,030.00	บ.เอส ซี ไอ อีโค เซอร์วิสเชส จำกัด
		12	298,720.00	บ.อัคคีปราการ จำกัด(มหาชน)
	รวมทั้งสิ้น	50	708,820.00	

ผู้รับผิดชอบ

ลวฬปธ

(นายจิรพีต เตียพิริยะกิจ)

ตำแหน่ง ผู้จัดการแผนกEnvironmental and Governance

วันที่ 11 สิงหาคม 2565

หมายเหตุ : กำหนดหน่วยของปริมาณเป็นหน่วยเดียวกันคือ “กิโลกรัม” เท่านั้น เพื่อความสะดวกในการประมวลผล

รหัสเอกสาร IMCSA/RA 050

☐ รายงานประจำทุกเดือน (ภายในวันที่ 15 ของเดือนถัดไป)

งปส. สนพ.



สำนักงานนิคมอุตสาหกรรมมาบตาพุด

กนอ.ขอ.04

(นิคมอุตสาหกรรมมาบตาพุด)

รายงานสรุปใบกำกับการขนส่ง (Manifest Form)

ขยะทั่วไป

ชื่อบริษัท ไทยโพลีเอททีลีน จำกัด

Manifest Form ประจำเดือน สิงหาคม 2565

ตามหนังสืออนุญาตนำสิ่งปฏิกูลหรือวัสดุที่ไม่ใช้แล้วออกนอกบริเวณโรงงาน

ตามประกาศการนิคมอุตสาหกรรมประเทศ เลขที่ อก.6201-14765 ลงวันที่ 27 พฤศจิกายน 2564

ลำดับ	ชื่อสิ่งปฏิกูลและขยะทั่วไป	จำนวนใบกำกับ การขนส่ง	ปริมาณ (กิโลกรัม)	ผู้รับดำเนินการ
1	พลาสติก	3	17,430.00	บจก.เอเอสเค อินเตอร์ เอ็นจิเนียริง พลาสติก
		9	69,840.00	บจก.เจพี ฟอว์เวิร์ดเตอร์
		3	25,380.00	บจก.เพียร์ทำดีรีไซเคิล
2	Big Bag ถุงพลาสติก พิล์ม	1	4,180.00	บจก. ถุงทอง รีไซเคิล
		1	1,550.00	บจก.เอเอสเค อินเตอร์ เอ็นจิเนียริง พลาสติก
3	เศษไม้ ,ไม้พาเลต	12	26,330.00	บจก.สามเค รีไซเคิล
4	กล่องกระดาษ / ลังกระดาษ / แกนกระดาษ	3	6,460.00	บจก.พี.ที.ซีพพลายแอนด์โลจิสติกส์
5	เศษสายไฟ	1	200.00	บจก.พี.ที.ซีพพลายแอนด์โลจิสติกส์
6	เศษเหล็ก/เศษสแตนเลส		2,910.00	บจก.พี.ที.ซีพพลายแอนด์โลจิสติกส์
7	Liquid Slurry	4	100,560.00	บจก.เอส ซี ไอ อีโค เซอร์วิสเอส
	Liquid Slurry	18	448,090.00	บ.อัคคีปราการ จำกัด(มหาชน)
	Liquid Slurry	2	50,050.00	บจก.เบสท์ เพอฟอร์มแมนซ์ เอ็นจิเนียริง
รวมทั้งสิ้น		57	752,980.00	

ผู้รับผิดชอบ

จวิทย์

(นายจิรพีต เตียพิริยะกิจ)

ตำแหน่ง ผู้จัดการแผนกEnvironmental and Governance

วันที่ 9 กันยายน 2565

หมายเหตุ : กำหนดหน่วยของปริมาณเป็นหน่วยเดียวกันคือ “กิโลกรัม” เท่านั้น เพื่อความสะดวกในการประมวลผล

รหัสเอกสาร IMCSA/RA 050

☐ รายงานประจำทุกเดือน (ภายในวันที่ 15 ของเดือนถัดไป)

งปส. สนพ.



สำนักงานนิคมอุตสาหกรรมมาบตาพุด

กนอ.ขอ.04

(นิคมอุตสาหกรรมมาบตาพุด)

รายงานสรุปใบกำกับการขนส่ง (Manifest Form)

ขยะทั่วไป

ชื่อบริษัท ไทยโพลีเอททีลีน จำกัด

Manifest Form ประจำเดือน กันยายน 2565

ตามหนังสืออนุญาตนำสิ่งปฏิกูลหรือวัสดุที่ไม่ใช้แล้วออกนอกบริเวณโรงงาน

ตามประกาศกรมโรงงานอุตสาหกรรม เลขที่ กก.6201-14765 ลงวันที่ 27 พฤศจิกายน 2565

ลำดับ	ชื่อสิ่งปฏิกูลและขยะทั่วไป	จำนวนใบกำกับ การขนส่ง	ปริมาณ (กิโลกรัม)	ผู้รับดำเนินการ
1	พลาสติก	5	37,010.00	บจก.เอเอสเค อินเตอร์ เอ็นจิเนียริง พลาสติก
		3	20,360.00	บจก.เพียรทำดีรีไซเคิล
		3	23,510.00	บจก.เจพี ฟอว์เวิร์ดเตอร์
		1	1,970.00	บจก.ว.วิทยาวัสดุภัณฑ์
		1	7,580.00	บจก.ไฮเทค พลาสติก
2	Big Bag ถุงพลาสติก พิล์ม	2	8,030.00	บจก. ถุงทอง รีไซเคิล
		1	3,180.00	บจก.ว.วิทยาวัสดุภัณฑ์
3	เศษไม้ ,ไม้พาเลต	5	11,910.00	บจก.สามเค รีไซเคิล
4	กล่องกระดาษ / ลังกระดาษ / แกนกระดาษ	1	2,380.00	บจก.พี.ที.ซีฟฟลายแอนดโลจิสติกส์
5	เศษเหล็ก/เศษสแตนเลส	3	12,800.00	บจก.พี.ที.ซีฟฟลายแอนดโลจิสติกส์
6	ของเสียจากการรื้อถอนซ่อมบำรุง	1	330.00	บ.อัคคีปราการ จำกัด(มหาชน)
7	Liquid Slurry	3	73,110.00	บ.เอส ซี ไอ อีโค เซอร์วิส เซส จำกัด
	Liquid Slurry	10	245,590.00	บ.อัคคีปราการ จำกัด(มหาชน)
	Liquid Slurry	6	149,990.00	บจก.สุริ รีไซเคิล
รวมทั้งสิ้น		45	597,750.00	

ผู้รับผิดชอบ

จวิทย์

(นายจิรทีปต์ เตียพิริยะกิจ)

ตำแหน่ง ผู้จัดการแผนกEnvironmental and Governance

วันที่ 10 ตุลาคม 2565

หมายเหตุ : กำหนดหน่วยของปริมาณเป็นหน่วยเดียวกันคือ “กิโลกรัม” เท่านั้น เพื่อความสะดวกในการประมวลผล

รหัสเอกสาร IMCSA/RA 050

☐ รายงานประจำทุกเดือน (ภายในวันที่ 15 ของเดือนถัดไป)

งปส. สนพ.



สำนักงานนิคมอุตสาหกรรมมาบตาพุด

กนอ.ขอ.04

(นิคมอุตสาหกรรมมาบตาพุด)

รายงานสรุปใบกำกับการขนส่ง (Manifest Form)

ขยะทั่วไป

ชื่อบริษัท ไทยโพลีเอททีลีน จำกัด

Manifest Form ประจำเดือน ตุลาคม 2565

ตามหนังสืออนุญาตนำสิ่งปฏิกูลหรือวัสดุที่ไม่ใช้แล้วออกนอกบริเวณโรงงาน

ตามประกาศกรมโรงงานอุตสาหกรรม เลขที่ กก.6201-14765 ลงวันที่ 27 พฤศจิกายน 2565

ลำดับ	ชื่อสิ่งปฏิกูลและขยะทั่วไป	จำนวนใบกำกับ การขนส่ง	ปริมาณ (กิโลกรัม)	ผู้รับดำเนินการ
1	พลาสติก	4	25,990.00	บจก.เอเอสเค อินเตอร์ เอ็นจิเนียริง พลาสติก
		2	17,440.00	บจก.เพียรทำดีรีไซเคิล
		4	40,910.00	บจก.เจพี พอร์เวิร์ดเตอร์
		2	3,370.00	บจก.ว.วิทยาวัสดุภัณฑ์
		1	8,780.00	บจก. ศรีไทยซูเปอร์แวร์ (มหาชน)
2	Big Bag ถุงพลาสติก พิล์ม	3	9,400.00	บจก. ถุงทอง รีไซเคิล
		3	4,770.00	บจก. ศรีไทยซูเปอร์แวร์ (มหาชน)
3	เศษไม้ ,ไม้พาเลต	5	12,030.00	บจก.สามเครีไซเคิล
4	กล่องกระดาษ / ลังกระดาษ / แกนกระดาษ	2	5,420.00	บจก. ศักดิ์ทิพย์รีไซเคิล
5	เศษสายไฟ	1	1,520.00	บจก.พี.ที.ซีฟฟลายแอนดโลจิสติกส์
6	เศษเหล็ก/เศษสแตนเลส		2,190.00	
7	เศษอลูมิเนียม		460.00	
รวมทั้งสิ้น		27	132,280.00	

ผู้รับผิดชอบ

ลพปอ

(นายจิรพีต เตียพิริยะกิจ)

ตำแหน่ง ผู้จัดการแผนกEnvironmental and Governance

วันที่ 10 พฤศจิกายน 2565

หมายเหตุ : กำหนดหน่วยของปริมาณเป็นหน่วยเดียวกันคือ “กิโลกรัม” เท่านั้น เพื่อความสะดวกในการประมวลผล

รหัสเอกสาร IMCSA/RA 050

☐ รายงานประจำทุกเดือน (ภายในวันที่ 15 ของเดือนถัดไป)

งปส. สนพ.



สำนักงานนิคมอุตสาหกรรมมาบตาพุด

กนอ.ขอ.04

(นิคมอุตสาหกรรมมาบตาพุด)

รายงานสรุปใบกำกับการขนส่ง (Manifest Form)

ขยะทั่วไป

ชื่อบริษัท ไทยโพลีเอททีลีน จำกัด

Manifest Form ประจำเดือน พฤศจิกายน 2565

ตามหนังสืออนุญาตนำสิ่งปฏิกูลหรือวัสดุที่ไม่ใช้แล้วออกนอกบริเวณโรงงาน

ตามประกาศกรมโรงงานอุตสาหกรรม เลขที่ กก.6201-14765 ลงวันที่ 27 พฤศจิกายน 2565

ลำดับ	ชื่อสิ่งปฏิกูลและขยะทั่วไป	จำนวนใบกำกับ การขนส่ง	ปริมาณ (กิโลกรัม)	ผู้รับดำเนินการ
1	พลาสติก	5	28,990.00	บจก.เอเอสเค อินเตอร์ เอ็นจิเนียริง พลาสติก
		3	23,670.00	บจก.เพียรทำดีรีไซเคิล
		4	39,560.00	บจก.เจพี ฟอว์เวิร์ดเตอร์
		2	5,480.00	บจก.ว.วิทยาวัสดุภัณฑ์
		1	10,220.00	บจก. ทุ่งทอง รีไซเคิล
2	Big Bag ถุงพลาสติก พิล์ม	1	3,770.00	บจก. ศรีไทยซูเปอร์แวร์ (มหาชน)
		2	5,900.00	บจก.เอเอสเค อินเตอร์ เอ็นจิเนียริง พลาสติก
3	เศษไม้ ,ไม้พาเลต	8	15,940.00	บจก.สามเค รีไซเคิล
4	กล่องกระดาษ / ลังกระดาษ / แกนกระดาษ	1	2,130.00	บจก. ศักดิ์ทวี รีไซเคิล
5	เศษสายไฟ	1	80.00	บจก.พี.ที.ซีฟฟลายแอนดโลจิสติกส์ จำกัด
6	เศษเหล็ก/เศษสแตนเลส	1	9,670.00	บจก.พี.ที.ซีฟฟลายแอนดโลจิสติกส์ จำกัด
7	ของเสียจากการรื้อถอนซ่อมบำรุง	2	15,670.00	บ.อัคคีปราการ จำกัด(มหาชน)
รวมทั้งสิ้น		31	161,080.00	

ผู้รับผิดชอบ

ลพปอ

(นายจิรพีต เตียพิริยะกิจ)

ตำแหน่ง ผู้จัดการแผนกEnvironmental and Governance

วันที่ 10 ธันวาคม 2565

หมายเหตุ : กำหนดหน่วยของปริมาณเป็นหน่วยเดียวกันคือ “กิโลกรัม” เท่านั้น เพื่อความสะดวกในการประมวลผล

รหัสเอกสาร IMCSA/RA 050

☐ รายงานประจำทุกเดือน (ภายในวันที่ 15 ของเดือนถัดไป)

งปส. สนพ.



สำนักงานนิคมอุตสาหกรรมมาบตาพุด

กนอ.ขอ.04

(นิคมอุตสาหกรรมมาบตาพุด)

รายงานสรุปใบกำกับการขนส่ง (Manifest Form)

ขยะทั่วไป

ชื่อบริษัท ไทยโพลีเอททีลีน จำกัด

Manifest Form ประจำเดือน ธันวาคม 2565

ตามหนังสืออนุญาตนำสิ่งปฏิกูลหรือวัสดุที่ไม่ใช้แล้วออกนอกบริเวณโรงงาน

ตามประกาศกรมโรงงานอุตสาหกรรม เลขที่ กก.6201-14765 ลงวันที่ 27 พฤศจิกายน 2565

ลำดับ	ชื่อสิ่งปฏิกูลและขยะทั่วไป	จำนวนใบกำกับ การขนส่ง	ปริมาณ (กิโลกรัม)	ผู้รับดำเนินการ
1	พลาสติก	3	20,020.00	บจก.เอเอสเค อินเตอร์ เอ็นจิเนียริง พลาสติก
		3	28,500.00	บจก.เจพี ฟอว์เวิร์ดเตอร์
		2	6,120.00	บจก.ว.วิทยาวัดภูมัญ
		1	10,440.00	บจก. ศรีไทยซูเปอร์แวร์ (มหาชน)
2	Big Bag ถุงพลาสติก พลาสติก	2	8,080.00	บจก. ถุงทอง รีไซเคิล
		2	5,970.00	บจก.เอเอสเค อินเตอร์ เอ็นจิเนียริง พลาสติก
3	เศษไม้ ,ไม้พาเลต	8	20,700.00	บจก.สามเค รีไซเคิล
4	กล่องกระดาษ / ลังกระดาษ / แกนกระดาษ	1	2,550.00	บจก. ศักดิ์ทวี รีไซเคิล
5	เศษสายไฟ		100.00	บจก.พี.ที.ซีฟฟลายแอนดโลจิสติกส์ จำกัด
6	เศษเหล็ก/เศษสแตนเลส	2	14,760.00	บจก.พี.ที.ซีฟฟลายแอนดโลจิสติกส์ จำกัด
7	ของเสียจากการรื้อถอนซ่อมบำรุง	2	8,390.00	บ.อัคคีปราการ จำกัด(มหาชน)
	รวมทั้งสิ้น	26	125,630.00	

ผู้รับผิดชอบ

ลพวิทย์

(นายจิรพีปต์ เตียพิริยะกิจ)

ตำแหน่ง ผู้จัดการแผนกEnvironmental and Governance

วันที่ 10 มกราคม 2566

หมายเหตุ : กำหนดหน่วยของปริมาณเป็นหน่วยเดียวกันคือ “กิโลกรัม” เท่านั้น เพื่อความสะดวกในการประมวลผล

รหัสเอกสาร IMCSA/RA 050

รายงานประจำทุกเดือน (ภายในวันที่ 15 ของเดือนถัดไป)

งปส. สนพ.



สำนักงานนิคมอุตสาหกรรมมาบตาพุด

กนอ.ขอ.04

(นิคมอุตสาหกรรมมาบตาพุด)

รายงานสรุปใบกำกับการขนส่ง (Manifest Form)

ขยะอันตราย

ชื่อบริษัท ไทยโพลีเอททีลีน จำกัด

Manifest Form ประจำเดือน กรกฎาคม 2565

ตามหนังสืออนุญาตนำสิ่งปฏิกูลหรือวัสดุที่ไม่ใช้แล้วออกนอกบริเวณโรงงานตาม ประกาศ

การนิคมอุตสาหกรรมแห่งประเทศไทย เลขที่ กก.6201-14765 ลงวันที่ 27 พฤศจิกายน 2564

ลำดับ	ชื่อสิ่งปฏิกูลและขยะทั่วไป	จำนวนใบกำกับ การขนส่ง	ปริมาณ (กิโลกรัม)	ผู้รับดำเนินการ
1	Bag Additive	2	4,700.00	บจก. เอส ซี ไอ อีโค เซอร์วิสเชส
2	Prepolymer	1	1,260.00	
3	Oil Contaminated Fabric	1	880.00	
4	Waste Additive	1	250.00	
5	Waste Water Oil	1	7,440.00	
6	Waste Water Oil	2	120.00	บจก.ฟอร์ซี คอร์ปอเรชั่น
7	Battery	1	10.00	บจก.เวสต์ แมเนจเม้นท์ สยาม
8	IT WASTE	1	290.00	
9	Flourescent	1	50.00	บ.อัคคีปราการ จำกัด(มหาชน)
10	Chemical Waste	1	30.00	
11	Used Lube Oil	1	5,780.00	บจก.ลิเดีย ออยล์ ประเทศไทย
12	Drum catalyst	2	4,320.00	บจก.สุขเจริญทรัพย์ วังเย็น
13	Glue contaminated		180.00	
รวมทั้งสิ้น		15	25,310.00	

ผู้รับผิดชอบ

สวทปอ

(นายจิรทีปต์ เตียพิริยะกิจ)

ตำแหน่ง ผู้จัดการแผนกEnvironmental and Governance

วันที่ 11 สิงหาคม 2565

หมายเหตุ : กำหนดหน่วยของปริมาณเป็นหน่วยเดียวกันคือ “กิโลกรัม” เท่านั้น เพื่อความสะดวกในการประมวลผล

รหัสเอกสาร IMCSA/RA 050

☐ รายงานประจำทุกเดือน (ภายในวันที่ 15 ของเดือนถัดไป)

งปส. สนพ.



สำนักงานนิคมอุตสาหกรรมมาบตาพุด
(นิคมอุตสาหกรรมมาบตาพุด)

กนอ.ขฝ.04

รายงานสรุปใบกำกับการขนส่ง (Manifest Form)

ขยะมูลฝอย

ชื่อบริษัท ไทยโพลีเอททีลีน จำกัด

Manifest Form ประจำเดือน กรกฎาคม 2565

ลำดับ	ชื่อสิ่งปฏิกูลและขยะทั่วไป	จำนวนใบกำกับ การขนส่ง	ปริมาณ (กิโลกรัม)	ผู้รับดำเนินการ
1	ขยะมูลฝอย Site1	1	44,800.00	เทศบาลเมืองมาบตาพุด
	รวมทั้งสิ้น	1	44,800.00	

ผู้รับผิดชอบ

จวิทย์

(นายจิรพีปต์ เตียพิริยะกิจ)

ผู้จัดการแผนกสิ่งแวดล้อม

วันที่ 11 สิงหาคม 2565

หมายเหตุ

¹ : ใช้เอกสารร่วมกับ บริษัท เอสซีจี ไอโค พอลิเมอร์ จำกัด

- ซึ่งตั้งบนเลขที่เดียวกัน ทางเทศบาลเมืองมาบตาพุดจึงออกใบแจ้งเรียกเก็บค่าธรรมเนียมมูลฝอยร่วมกัน

² :บริษัท ไทยโพลีเอททีลีน จำกัด Site#3 นำขยะมูลฝอยมาทิ้งที่เดียวกันกับบริษัท ไทยโพลีเอททีลีน จำกัดSite#1

³ : เป็นน้ำหนักประมาณการ โดยปริมาณขยะมูลฝอยของTPE Site1 คิดเป็นสัดส่วน70% ของปริมาณขยะมูลฝอยรวม บริษัท ไทยโพลีเอททีลีน จำกัด (Site1,3)

- เนื่องจากยังไม่ได้รับเอกสารประจำเดือน กรกฎาคม 2565 จากทางเทศบาลเมืองมาบตาพุด หากได้รับแล้วจะจัดส่งในเดือนถัดไป

กำหนดหน่วยของปริมาณเป็นหน่วยเดียวกันคือ"กิโลกรัม" เท่านั้นเพื่อความสะดวกในการประมวลผล



สำนักงานนิคมอุตสาหกรรมมาบตาพุด
(นิคมอุตสาหกรรมมาบตาพุด)

กนอ.ขฝ.04

รายงานสรุปใบกำกับการขนส่ง (Manifest Form)

ขยะมูลฝอย

ชื่อบริษัท ไทยโพลีเอททีลีน จำกัด

Manifest Form ประจำเดือน สิงหาคม 2565

ลำดับ	ชื่อสิ่งปฏิกูลและขยะทั่วไป	จำนวนใบกำกับ การขนส่ง	ปริมาณ (กิโลกรัม)	ผู้รับดำเนินการ
1	ขยะมูลฝอย Site1	1	40,000.00	เทศบาลเมืองมาบตาพุด
	รวมทั้งสิ้น	1	40,000.00	

ผู้รับผิดชอบ

จวิทย์ ปรียะกิจ

(นายจิรทีปต์ เตียพิริยะกิจ)

ผู้จัดการแผนกสิ่งแวดล้อม

วันที่ 08 กันยายน 2565

หมายเหตุ

¹ : ใช้เอกสารร่วมกับ บริษัท เอสซีจี ไอโค พอลิเมอร์ จำกัด

- ซึ่งตั้งบนเลขที่เดียวกัน ทางเทศบาลเมืองมาบตาพุดจึงออกใบแจ้งเรียกเก็บค่าธรรมเนียมมูลฝอยร่วมกัน

- เนื่องจากยังไม่ได้รับเอกสารประจำเดือน สิงหาคม 2565 จากทางเทศบาลเมืองมาบตาพุด หากได้รับแล้วจะจัดส่งในเดือนถัดไป

กำหนดหน่วยของปริมาณเป็นหน่วยเดียวกันคือ "กิโลกรัม" เท่านั้นเพื่อความสะดวกในการประมวลผล



สำนักงานนิคมอุตสาหกรรมมาบตาพุด
(นิคมอุตสาหกรรมมาบตาพุด)

กนอ.ขฝ.04

รายงานสรุปใบกำกับการขนส่ง (Manifest Form)

ขยะมูลฝอย

ชื่อบริษัท ไทยโพลีเอททีลีน จำกัด

Manifest Form ประจำเดือน กันยายน 2565

ลำดับ	ชื่อสิ่งปฏิกูลและขยะทั่วไป	จำนวนใบกำกับ การขนส่ง	ปริมาณ (กิโลกรัม)	ผู้รับดำเนินการ
1	ขยะมูลฝอย Site1	1	48,000.00	เทศบาลเมืองมาบตาพุด
	รวมทั้งสิ้น	1	48,000.00	

ผู้รับผิดชอบ

จวิทย์

(นายจิรพีปต์ เตียพิริยะกิจ)

ผู้จัดการแผนกสิ่งแวดล้อม

วันที่ 08 ตุลาคม 2565

หมายเหตุ

¹ : ใช้เอกสารร่วมกับ บริษัท เอสซีจี ไอโค พอลิเมอร์ จำกัด

- ซึ่งตั้งบนเลขที่เดียวกัน ทางเทศบาลเมืองมาบตาพุดจึงออกใบแจ้งเรียกเก็บค่าธรรมเนียมมูลฝอยร่วมกัน

- เนื่องจากยังไม่ได้รับเอกสารประจำเดือน กันยายน 2565 จากทางเทศบาลเมืองมาบตาพุด หากได้รับแล้วจะจัดส่งในเดือนถัดไป

กำหนดหน่วยของปริมาณเป็นหน่วยเดียวกันคือ "กิโลกรัม" เท่านั้นเพื่อความสะดวกในการประมวลผล



สำนักงานนิคมอุตสาหกรรมมาบตาพุด
(นิคมอุตสาหกรรมมาบตาพุด)

กนอ.ขฝ.04

รายงานสรุปใบกำกับการขนส่ง (Manifest Form)

ขยะมูลฝอย

ชื่อบริษัท ไทยโพลีเอททีลีน จำกัด

Manifest Form ประจำเดือน ตุลาคม 2565

ลำดับ	ชื่อสิ่งปฏิกูลและขยะทั่วไป	จำนวนใบกำกับ การขนส่ง	ปริมาณ (กิโลกรัม)	ผู้รับดำเนินการ
1	ขยะมูลฝอย Site1	1	48,000.00	เทศบาลเมืองมาบตาพุด
	รวมทั้งสิ้น	1	48,000.00	

ผู้รับผิดชอบ

จวิทย์

(นายจิรพีปต์ เตียพิริยะกิจ)

ผู้จัดการแผนกสิ่งแวดล้อม

วันที่ 14 พฤศจิกายน 2565

หมายเหตุ

¹ : ใช้เอกสารร่วมกับ บริษัท เอสซีจี ไอโค พอลิเมอร์ จำกัด

- ซึ่งตั้งบนเลขที่เดียวกัน ทางเทศบาลเมืองมาบตาพุดจึงออกใบแจ้งเรียกเก็บค่าธรรมเนียมมูลฝอยร่วมกัน

- เนื่องจากยังไม่ได้รับเอกสารประจำเดือน ตุลาคม 2565 จากทางเทศบาลเมืองมาบตาพุด หากได้รับแล้วจะจัดส่งในเดือนถัดไป

กำหนดหน่วยของปริมาณเป็นหน่วยเดียวกันคือ "กิโลกรัม" เท่านั้นเพื่อความสะดวกในการประมวลผล



สำนักงานนิคมอุตสาหกรรมมาบตาพุด
(นิคมอุตสาหกรรมมาบตาพุด)

กนอ.ขฝ.04

รายงานสรุปใบกำกับการขนส่ง (Manifest Form)

ขยะมูลฝอย

ชื่อบริษัท ไทยโพลีเอททีลีน จำกัด

Manifest Form ประจำเดือน พฤศจิกายน 2565

ลำดับ	ชื่อสิ่งปฏิกูลและขยะทั่วไป	จำนวนใบกำกับ การขนส่ง	ปริมาณ (กิโลกรัม)	ผู้รับดำเนินการ
1	ขยะมูลฝอย Site1	1	56,000.00	เทศบาลเมืองมาบตาพุด
	รวมทั้งสิ้น	1	56,000.00	

ผู้รับผิดชอบ

จวิทย์

(นายจิรพีปต์ เตียพิริยะกิจ)

ผู้จัดการแผนกสิ่งแวดล้อม

วันที่ 09 ธันวาคม 2565

หมายเหตุ

¹ : ใช้เอกสารร่วมกับ บริษัท เอสซีจี ไอโค พอลิเมอร์ จำกัด

- ซึ่งตั้งบนเลขที่เดียวกัน ทางเทศบาลเมืองมาบตาพุดจึงออกใบแจ้งเรียกเก็บค่าธรรมเนียมมูลฝอยร่วมกัน

- เนื่องจากยังไม่ได้รับเอกสารประจำเดือน พฤศจิกายน 2565 จากทางเทศบาลเมืองมาบตาพุด หากได้รับแล้วจะจัดส่งในเดือนถัดไป

กำหนดหน่วยของปริมาณเป็นหน่วยเดียวกันคือ "กิโลกรัม" เท่านั้นเพื่อความสะดวกในการประมวลผล



สำนักงานนิคมอุตสาหกรรมมาบตาพุด
(นิคมอุตสาหกรรมมาบตาพุด)

กนอ.ขฟ.04

รายงานสรุปใบกำกับการขนส่ง (Manifest Form)

ขยะมูลฝอย

ชื่อบริษัท ไทยโพลีเอททีลีน จำกัด

Manifest Form ประจำเดือน ธันวาคม 2565

ลำดับ	ชื่อสิ่งปฏิกูลและขยะทั่วไป	จำนวนใบกำกับ การขนส่ง	ปริมาณ (กิโลกรัม)	ผู้รับดำเนินการ
1	ขยะมูลฝอย Site1	1	32,000.00	เทศบาลเมืองมาบตาพุด
	รวมทั้งสิ้น	1	32,000.00	

ผู้รับผิดชอบ

จวิทย์

(นายจิรทีปต์ เตียพิริยะกิจ)

ผู้จัดการแผนกสิ่งแวดล้อม

วันที่ 11 มกราคม 2566

หมายเหตุ

¹ : ใช้เอกสารร่วมกับ บริษัท เอสซีจี ไอโค พอลิเมอร์ จำกัด

- ซึ่งตั้งบนเลขที่เดียวกัน ทางเทศบาลเมืองมาบตาพุดจึงออกใบแจ้งเรียกเก็บค่าธรรมเนียมมูลฝอยร่วมกัน

- เนื่องจากยังไม่ได้รับเอกสารประจำเดือน ธันวาคม 2565 จากทางเทศบาลเมืองมาบตาพุด หากได้รับแล้วจะจัดส่งในเดือนถัดไป

กำหนดหน่วยของปริมาณเป็นหน่วยเดียวกันคือ "กิโลกรัม" เท่านั้นเพื่อความสะดวกในการประมวลผล



สำนักงานนิคมอุตสาหกรรมมาบตาพุด
(นิคมอุตสาหกรรมมาบตาพุด)
รายงานสรุปใบกำกับการขนส่ง (Manifest Form)

กนอ.ขอ.04

ขยะอันตราย

ชื่อบริษัท ไทยโพลีเอททีลีน จำกัด

Manifest Form ประจำเดือน สิงหาคม 2565

ตามหนังสืออนุญาตนำสิ่งปฏิกูลหรือวัสดุที่ไม่ใช้แล้วออกนอกบริเวณโรงงานตาม ประกาศ

การนิคมอุตสาหกรรมประเท เลขที่ กก.6201-14765 ลงวันที่ 27 พฤศจิกายน 2564

ลำดับ	ชื่อสิ่งปฏิกูลและขยะทั่วไป	จำนวนใบกำกับการขนส่ง	ปริมาณ (กิโลกรัม)	ผู้รับดำเนินการ
1	API Sludge	1	2,400.00	บจก. เอส ซี ไอ อีโค เซอร์วิสเชส
2	Bag Additive	2	5,580.00	
3	Waste Water Oil	1	60.00	
4	Prepolymer	1	1,070.00	
5	Oil Contaminated Fabric	1	2,300.00	
6	Waste Water Oil	2	250.00	บจก.ฟอร์ซี คอร์ปอเรชั่น
7	Insulation	1	310.00	
8	กากตะกอน	1	5,880.00	
9	IT WASTE	1	400.00	บจก.เวสต์ แมเนจเม้นท์ สยาม
10	Flourescent	1	110.00	
11	Drum catalyst	2	5,430.00	บจก.สุขเจริญทรัพย์ วังเย็น
12	Glue contaminated		60.00	
	รวมทั้งสิ้น	14	23,850.00	

ผู้รับผิดชอบ

สวท ๒๐๙

(นายจิรทีปต์ เตียพิริยะกิจ)

ตำแหน่ง ผู้จัดการแผนกEnvironmental and Governance

วันที่ 9 กันยายน 2565

หมายเหตุ : กำหนดหน่วยของปริมาณเป็นหน่วยเดียวกันคือ “กิโลกรัม” เท่านั้น เพื่อความสะดวกในการประมวลผล

รหัสเอกสาร IMCSA/RA 050

☐ รายงานประจำทุกเดือน (ภายในวันที่ 15 ของเดือนถัดไป)

งปส. สนพ.



สำนักงานนิคมอุตสาหกรรมมาบตาพุด

กนอ.ขอ.04

(นิคมอุตสาหกรรมมาบตาพุด)

รายงานสรุปใบกำกับการขนส่ง (Manifest Form)

ขยะอันตราย

ชื่อบริษัท ไทยโพลีเอททีลีน จำกัด

Manifest Form ประจำเดือน กันยายน 2565

ตามหนังสืออนุญาตนำสิ่งปฏิกูลหรือวัสดุที่ไม่ใช้แล้วออกนอกบริเวณโรงงานตาม ประกาศ

การนิคมอุตสาหกรรมประเท เลขที่ กก.6201-14765 ลงวันที่ 27 พฤศจิกายน 2565

ลำดับ	ชื่อสิ่งปฏิกูลและขยะทั่วไป	จำนวนใบกำกับ การขนส่ง	ปริมาณ (กิโลกรัม)	ผู้รับผิดชอบการ
1	Waste Water Oil	2	160.00	บจก.ฟอร์ซี คอร์ปอเรชั่น
	Waste Water Oil	1	7,560.00	บจก. เอส ซี ไอ อีโค เซอร์วิสเขต
2	Waste Additive	1	560.00	
3	Bag Additive	3	5,130.00	
4	Oil Contaminated Fabric	1	1,190.00	
5	API Sludge	1	970.00	
6	Used Lube Oil	1	7,890.00	
7	ภาชนะปนเปื้อนสารเคมี	1	810.00	บจก.รีไซเคิลเอ็นจิเนียริง
8	Chemical Waste	1	10.00	บ.อัคคีปราการ จำกัด(มหาชน)
9	Insulation	2	2,230.00	บจก.ฟอร์ซี คอร์ปอเรชั่น
10	IT Waste	1	690.00	บจก.เวสต์ แมเนจเม้นท์ สยาม
11	Flourescent	1	10.00	
12	Alkaline Batterly	1	10.00	บจก.ฟอร์ซี คอร์ปอเรชั่น
13	Drum catalyst	2	2,530.00	บจก.สุขเจริญทรัพย์ จำกัด
14	Glue contaminated		320.00	
รวมทั้งสิ้น		19	30,070.00	

ผู้รับผิดชอบ

ลวพี

(นายจิรพี ติดยะปิยะกิจ)

ตำแหน่ง ผู้จัดการแผนกEnvironmental and Governance

วันที่ 10 ตุลาคม 2565

หมายเหตุ : กำหนดหน่วยของปริมาณเป็นหน่วยเดียวกันคือ “กิโลกรัม” เท่านั้น เพื่อความสะดวกในการประมวลผล

รหัสเอกสาร IMCSA/RA 050



สำนักงานนิคมอุตสาหกรรมมาบตาพุด
(นิคมอุตสาหกรรมมาบตาพุด)
รายงานสรุปใบกำกับการขนส่ง (Manifest Form)

กนอ.ขอ.04

ขยะอันตราย

ชื่อบริษัท ไทยโพลีเอททีลีน จำกัด

Manifest Form ประจำเดือนตุลาคม 2565

ตามหนังสืออนุญาตนำสิ่งปฏิกูลหรือวัสดุที่ไม่ใช้แล้วออกนอกบริเวณโรงงานตาม ประกาศ

การนิคมอุตสาหกรรมแห่งประเทศไทย เลขที่ กก.6201-14765 ลงวันที่ 27 พฤศจิกายน 2565

ลำดับ	ชื่อสิ่งปฏิกูลและขยะทั่วไป	จำนวนใบกำกับ การขนส่ง	ปริมาณ (กิโลกรัม)	ผู้รับดำเนินการ
1	Bag Additive	2	3,030.00	บจก. เอส ซี ไอ อีโค เซอร์วิสเชส
2	API Sludge	2	8,060.00	
3	Oil Contaminated Fabric	1	1,250.00	
4	Prepolymer	1	2,380.00	
5	Molecular Sieve	1	4,370.00	
6	Used Lube Oil	1	3,620.00	
7	Used Lube Oil	1	7,190.00	บจก.ลิเดีย ออยล์ ประเทศไทย
8	Insulation	1	700.00	บจก.ฟอร์ซี คอร์ปอเรชั่น
9	Waste Water Oil	1	150.00	
10	Drum catalyst	3	7,250.00	บจก.สุขเจริญทรัพย์ วังเย็น
11	Glue contaminated		200.00	
รวมทั้งสิ้น		14	38,200.00	

ผู้รับผิดชอบ

สวทป

(นายจิรพีต เตียพิริยะกิจ)

ตำแหน่ง ผู้จัดการแผนกEnvironmental and Governance

วันที่ 10 พฤศจิกายน 2565

ชวกันคือ “กิโลกรัม” เท่านั้น เพื่อความสะดวกในการประมวลผล

สาร IMCSA/RA 050

อน (ภายในวันที่ 15 ของเดือนถัดไป)

งปส. สนพ.



สำนักงานนิคมอุตสาหกรรมมาบตาพุด
(นิคมอุตสาหกรรมมาบตาพุด)
รายงานสรุปใบกำกับการขนส่ง (Manifest Form)

กนอ.ขอ.04

ขยะอันตราย

ชื่อบริษัท ไทยโพลีเอททีลีน จำกัด

Manifest Form ประจำเดือนพฤศจิกายน 2565

ตามหนังสืออนุญาตนำสิ่งปฏิกูลหรือวัสดุที่ไม่ใช้แล้วออกนอกบริเวณโรงงานตาม ประกาศ

การนิคมอุตสาหกรรมประเทศ เลขที่ อก.6201-14765 ลงวันที่ 27 พฤศจิกายน 2565

ลำดับ	ชื่อสิ่งปฏิกูลและขยะทั่วไป	จำนวนใบกำกับ การขนส่ง	ปริมาณ (กิโลกรัม)	ผู้รับดำเนินการ
1	Prepolymer	1	390.00	บจก. เอส ซี ไอ อีโค เซอร์วิสเชส
2	API Sludge	1	1,720.00	
3	Bag Additive	2	4,240.00	
4	Oil Contaminated Fabric	1	1,990.00	
5	Waste Additive	1	5,440.00	
6	Waste Water Oil	1	810.00	
7	Waste Water Oil	1	70.00	บจก.ฟอรัซี คอร์ปอเรชั่น
8	Waste Water Oil	1	110.00	
9	Insulation	1	1,290.00	
10	Alkaline Batterly	1	50.00	
11	IT Waste	1	300.00	บจก.เวสต์ แมเนจเม้นท์ สยาม
12	Flourescent	1	20.00	
13	Used Lube Oil	1	6,440.00	บจก.ลิเดีย ออยล์ ประเทศไทย
14	ภาชนะปนเปื้อนสารเคมี	1	40.00	บจก.รีไซเคิลเอ็นจิเนียริง
15	ถังดับเพลิง	1	10.00	บ.อัคคีปราการ จำกัด(มหาชน)
16	Drum catalyst	2	3,390.00	บจก.สุขเจริญทรัพย์ วังเย็น
17	Glue contaminated		30.00	
รวมทั้งสิ้น		18	26,340.00	

ผู้รับผิดชอบ

จวิทย์

(นายจิรทีปต์ เตียพิริยะกิจ)

ตำแหน่ง ผู้จัดการแผนกEnvironmental and Governance

วันที่ 10 ธันวาคม 2565

ขอเก็บถือ "กิโลกรัม" เท่านั้น เพื่อความสะดวกในการประมวลผล

สาร IMCSA/RA 050

อน (ภายในวันที่ 15 ของเดือนถัดไป)

งปส. สนพ.



สำนักงานนิคมอุตสาหกรรมมาบตาพุด
(นิคมอุตสาหกรรมมาบตาพุด)
รายงานสรุปใบกำกับการขนส่ง (Manifest Form)

กนอ.ขอ.04

ขยะอันตราย

ชื่อบริษัท ไทยโพลีเอททีลีน จำกัด

Manifest Form ประจำเดือนธันวาคม 2565

ตามหนังสืออนุญาตนำสิ่งปฏิกูลหรือวัสดุที่ไม่ใช้แล้วออกนอกบริเวณโรงงานตาม ประกาศ

การนิคมอุตสาหกรรมแห่งประเทศไทย เลขที่ กก.6201-14765 ลงวันที่ 27 พฤศจิกายน 2565

ลำดับ	ชื่อสิ่งปฏิกูลและขยะทั่วไป	จำนวนใบกำกับการขนส่ง	ปริมาณ (กิโลกรัม)	ผู้รับดำเนินการ
1	Bag Additive	1	1,530.00	บจก. เอส ซี ไอ อีโค เซอร์วิสเขต
2	Oil Contaminated Fabric	2	4,430.00	
3	API Sludge	2	6,480.00	
4	Waste Water Oil	1	10,110.00	บจก.ฟอร์ซี คอร์ปอเรชั่น
		1	140.00	
5	IT Waste	1	300.00	บจก.เวสต์ แมเนจเม้นท์ สยาม
6	Flourescent	1	30.00	
7	Used Lube Oil	1	5,550.00	บจก.ลิเดีย ออยล์ ประเทศไทย
8	Drum catalyst	2	2,600.00	บจก.สุขเจริญทรัพย์ วั่งเย็น
9	Glue contaminated		300.00	
รวมทั้งสิ้น		12	31,470.00	

ผู้รับผิดชอบ

ลวพีเอส

(นายจิรทีปต์ เตียพิริยะกิจ)

ตำแหน่ง ผู้จัดการแผนกEnvironmental and Governance

วันที่ 10 มกราคม 2566

ขวกันคือ “กิโลกรัม” เท่านั้น เพื่อความสะดวกในการประมวลผล

สาร IMCSA/RA 050

อน (ภายในวันที่ 15 ของเดือนถัดไป)

งปส. สนพ.

ภาคผนวก ข-13

คู่มือการปฏิบัติตามขั้นตอนความปลอดภัย
กรณีน้ำทิ้งที่ผ่านกระบวนการบำบัดแล้วยังไม่ผ่านเกณฑ์ค่ามาตรฐาน

เอกสารบังคับใช้ / Release Document			
Standard	IMS (ISO 9001, ISO 14001, TIS/OHSAS 18001)	Status	ISSUED FOR USE
Organization	TPE-LDPE	Issued Date	10/08/2015
Document Number	LD-D-0028 : 006	Document Type	Supporting Document(D)
Document Subject	การ MONITOR คุณภาพน้ำทั้งก่อนออกนอกโรงงานผ่านเครื่อง ON-LINE ANALYSER	Page	1 / 2

วัตถุประสงค์ (ถ้ามี) :

เพื่อใช้เป็นมาตรฐานในการ MONITOR คุณภาพน้ำทั้งเบื้องต้น กรณีเกิดผิดปกติสามารถควบคุมและแก้ไขได้ทันที

คำจำกัดความ (ถ้ามี) :

pH	ค่าความเป็นกรด-ด่าง
Conductivity	ค่าการนำไฟฟ้า
Total Dissolve Solid	ปริมาณสารทั้งหมดที่ละลายอยู่ในน้ำ
Dissolved Oxygen	ปริมาณออกซิเจนที่ละลายอยู่ในน้ำ
Chemical Oxygen Demand	ความต้องการออกซิเจนทางเคมี
Flow rate	อัตราการไหลของน้ำทั้งในราง V-ditch

ผู้ปฏิบัติ : พนักงานผลิต LDPE 406

พนักงานที่ได้รับมอบหมาย

วิธีการปฏิบัติ :**(1.) การทำงาน**

เครื่องวิเคราะห์คุณภาพน้ำทั้งจะติดตั้งที่จุด DRAINAGE ก่อนออกนอกโรงงานค่าที่ทำการวัดมี 6 รายการคือ

- 1.TI 4060 TEMPERATURE oC
- 2.AI 4060 pH
- 3.AI 4061 CONDUCTIVITY uS/cm
- 4.COD4062 CHEMICAL OXYGEN DEMAND mg/l.
- 5.AI 4063 DISSOLVED OXYGEN ppm.
- 6.FI 4064 FLOW RATE NM3/hr.

ค่าที่ควบคุมมี 3 รายการ ดังนี้

- (1.) TI 4060 TEMPERATURE oC.
- (2.) AI 4060 pH
- (3.) COD4062 CHEMICAL OXYGEN DEMAND mg/l.

(2.) การ MONITORING

ผลของน้ำทั้ง (WASTE WATER) ที่ผ่าน ONLINE ANALYSER ใน GRAPHIC-34 (DCS) จะมีการ MONITOR โดย B/M ทุกกะ ในกรณีที่มิ ALARM ของ POINT สำคัญที่มีการควบคุมเป็นพิเศษ คือ TEMP,COD และ pH B/M จะต้องบันทึกค่าของ POINT นั้นๆ อย่างต่อเนื่อง ตั้งแต่เกิดเหตุการณ์จนกระทั่งแก้ไขปัญหาได้สำเร็จและบันทึกลงใน (CHECK SHEET B/M) ที่ช่องหมายเหตุ เพื่อให้สามารถติดตามการแก้ปัญหาได้อย่างมีประสิทธิภาพ

* * * ในสภาวะปกติ จะต้องมีการ SET ค่า ALARM HIGH / LOW ของ POINT ที่ MONITOR ทุก POINT ใน Graphic DCS หน้า LDPE_UT_L2_006

(3.) การควบคุมกรณีคุณภาพน้ำทั้งไม่เป็นไปตามข้อกำหนดใน WASTE WATER SPECIFICATION (QC-S-U004)

จะทำการ Monitor เฉพาะค่า Temperature , COD และ pH เท่านั้นที่มีระบุใน QC-S-U004

3.1) เมื่อพบว่าค่า TEMPERATURE (TI4060) > 38 oC หรือ pH (AI 4060) > 8.5 หรือ < 6 หรือ COD > 96 mg/l. ให้แจ้ง ผจพ.ผลิต LDPE เพื่อรับทราบ โดย ผจพ. จะตัดสินใจว่าจะแจ้ง EMR ให้รับทราบต่อหรือไม่เพื่อจะได้ดำเนินการตรวจสอบหาสาเหตุ และดำเนินการตามข้อ 3.2 ต่อไป

3.2) แจ้ง หนง. ผลิต HDPE,หนง.ผลิต LLDPE , หนง. ผลิต PP#1,2, หนง.ผลิต Compounding ให้รับทราบเพื่อให้แต่ละ plant ดำเนินการเก็บตัวอย่างน้ำทั้งที่ออกจาก API ของแต่ละ plant และหยุดส่งน้ำทั้งมาลง check pond

3.3) แจ้งศูนย์ EC. (2191) ให้รับทราบ เรื่องผลน้ำทั้งที่เกินค่าควบคุม

3.4) แจ้ง QC Supervisor หรือพนักงานควบคุมคุณภาพผลิตภัณฑ์ระหว่างกระบวนการผลิตเพื่อรับทราบว่าจะมีการส่งตัวอย่างน้ำทั้ง

3.5) ทำการเก็บตัวอย่างน้ำทั้งที่ CHECK POND 1,CHECK POND 2, API LD,V-DITCH และปลายท่อ Drain จาก RO.

Unit ส่ง LAB เพื่อทำการ RECHECK ผล

เอกสารบังคับใช้ / Release Document			
Standard	IMS (ISO 9001, ISO 14001, TIS/OHSAS 18001)	Status	ISSUED FOR USE
Organization	TPE-LDPE	Issued Date	10/08/2015
Document Number	LD-D-0028 : 006	Document Type	Supporting Document(D)
Document Subject	การ MONITOR คุณภาพน้ำทิ้งก่อนออกนอกโรงงานผ่านเครื่อง ON-LINE ANALYSER	Page	2 / 2

3.6) เมื่อผลน้ำทิ้งออกให้รายงานผลน้ำทิ้งให้ ผจผ. ผลิต LDPE และศูนย์ EC. รับทราบในส่วนของ Process ให้ทำการปิดประตูน้ำ CHECK POND-1 OR 2 บ่อที่มีปัญหา และให้หยุดปล่อยน้ำมาลงบ่อนั้นทันที (กรณีเป็น Temp ให้ใช้ Thermometer วัดที่จุดของเครื่อง Online)

3.7) เมื่อค่าที่เปลี่ยนแปลงอย่างใกล้ชิดผ่านทาง ASPEN ซึ่งมีการ Creat Point pH ONLINE ของ PLANT ต่างๆ เช่น PP, HD, LD ไว้แล้ว เพื่อดูแนวโน้มความเปลี่ยนแปลงและรอรับคำสั่งในการตรวจสอบแก้ไขจาก ผจผ. ผลิต LDPE

(4.) การควบคุมกรณีคุณภาพน้ำทิ้งไม่เป็นไปตามข้อกำหนดใน EM-D-002 ทะเบียนรายชื่อของกฎหมาย และข้อกำหนด เรื่องที่ 4 คุณภาพน้ำทิ้ง

4.1) เมื่อพบว่าค่า Temperature (TI4060) > 40 °C หรือ pH (AI 4060) > 9 หรือ < 5.5 หรือ COD > 115 mg/l. ให้แจ้งผจผ. ผลิต LDPE , ผจส. ผลิต LDPE รับทราบโดยด่วนพร้อมทั้งปิดประตูน้ำ ที่ระบายออกนอกโรงงานโดยทันที

4.2) แจ้งศูนย์ EC. (2191) ให้รับทราบถึงค่าน้ำเกินค่ามาตรฐานสิ่งแวดล้อม เมื่อศูนย์ EC. รับทราบถึงค่าที่เกินมาตรฐานสิ่งแวดล้อม ให้ทำการแจ้งเจ้าหน้าที่สิ่งแวดล้อม แจ้งระดับ ผจส. , ผจผ. ผลิต ทุกแผนกและ ผจก.ปฏิบัติการทดสอบขึ้นไปทราบ จากนั้นทำการเก็บตัวอย่างน้ำทิ้งจุดที่มีปัญหาส่ง LAB เพื่อทำการ Recheck ผล

4.3) Monitor อย่างใกล้ชิด และรอรับคำสั่งในการตรวจสอบและแก้ไขจากเจ้าหน้าที่สิ่งแวดล้อม เพื่อดำเนินการต่อไปตาม (EM-P-0004 การควบคุมและติดตามคุณภาพน้ำทิ้ง)

4.4) เมื่อผลน้ำทิ้งที่มีปัญหาออก ให้แจ้งผล ผจผ.ผลิต LDPE ,ผจส.ผลิต LDPE ศูนย์ EC.รับทราบโดยทันที

4.5) ในส่วนของ process ต้องบันทึกเหตุการณ์ ทั้งหมดรวมทั้งการ CA /PA ไว้ในรายงาน Trouble shooting ด้วยทุก

ครั้ง

หมายเหตุ

ในกรณีที่ฝนตก ค่า Temperature ,COD และ pHจะมีผลกระทบบ้างเล็กน้อย แต่โดยรวมแล้วค่ายังอยู่ใน Range แต่ถ้าเป็นค่า D.O. ,Conductivity และ Flow Rate จะไม่สามารถดูได้เลยเนื่องจากจะมีความคลาดเคลื่อนมากดังนี้

1.) ในกรณีที่ฝนตกและส่งผลให้ค่าการวัดที่ WG.1 เปลี่ยนแปลงไปให้บันทึกเหตุการณ์ลงในช่อง Remark ของ Check Sheet Boardman LD-F-0202 ด้วยทุกครั้ง เพื่อการสอบประวัติย้อนกลับ

2.) กรณีที่มีการ Clean Probe pH หรือ Probe ใดๆ และส่งผลให้ค่าการวัดในช่วงนั้นๆ ผิดพลาดหรือคลาดเคลื่อนไปจากเดิมให้พนักงานผลิต 406 แจ้ง B/M เพื่อลงบันทึกใน Check Sheet LD-F-0202 และพนักงานผลิต 406 บันทึก activity ในช่วงนั้นลงใน LD-F-0307 ด้วย

ภาคผนวก ข-14

การตรวจสอบคุณภาพน้ำทิ้ง

กราฟแสดงผล pH ที่บ่อ API

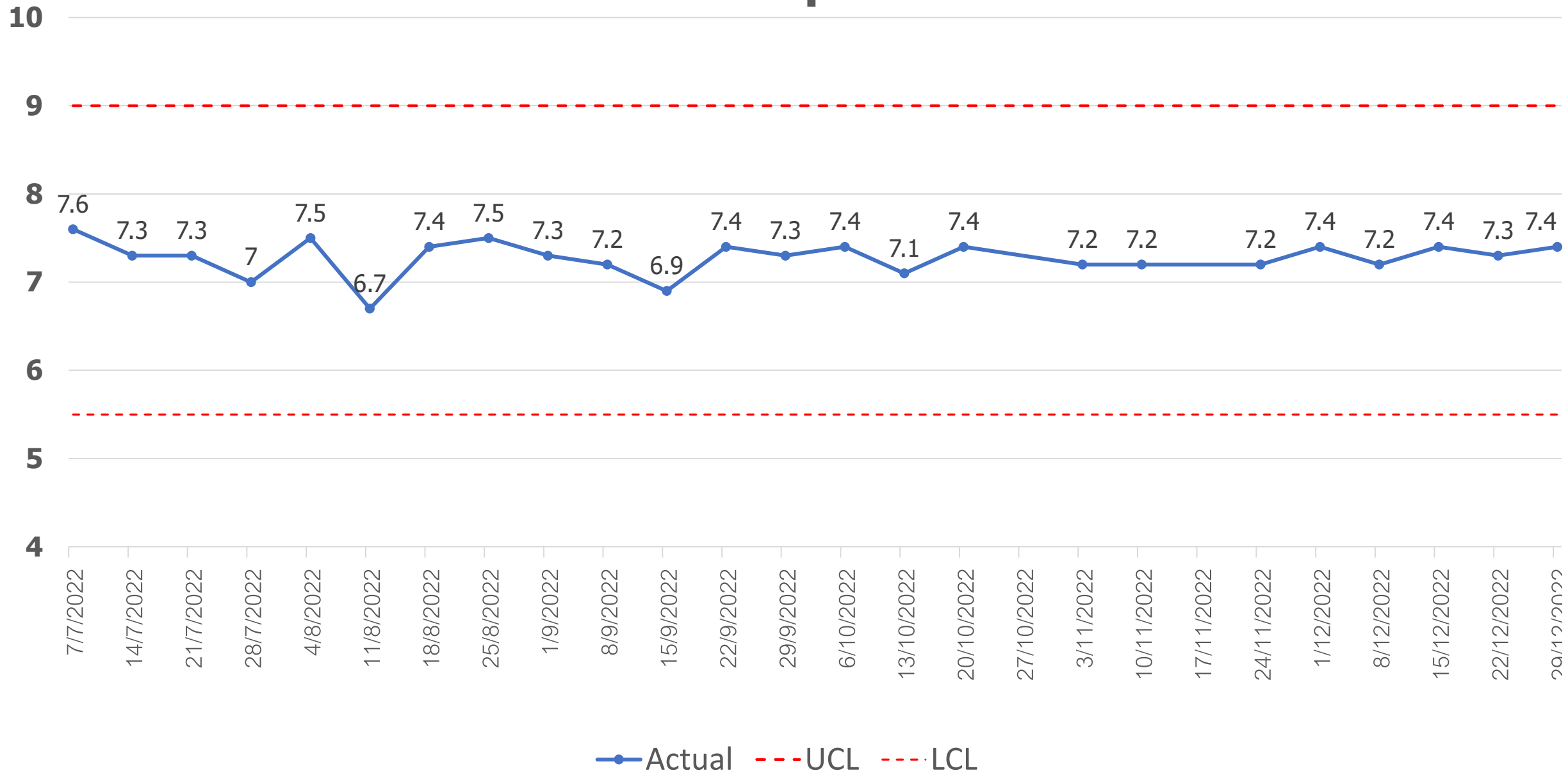

ภาคผนวก ข-15

หนังสือรับแจ้งการมีบุคลากรด้านสิ่งแวดล้อมประจำโรงงาน

ที่ อก ๐๓๑๓/ ๑๑๗๒๕



กรมโรงงานอุตสาหกรรม
ถนนพระรามที่ ๖ แขวงทุ่งพญาไท
เขตราชเทวี กรุงเทพฯ ๑๐๕๐๐

๒๕ สิงหาคม ๒๕๖๕

เรื่อง หนังสือรับแจ้งการมีบุคลากรด้านสิ่งแวดล้อมประจำโรงงาน

เรียน ผู้รับใบอนุญาตประกอบกิจการโรงงาน บริษัท ไทยโพลิเอททีลีน จำกัด

อ้างถึง คำขอเลขที่ ๑๐๓๖ ลงรับวันที่ ๑๙ สิงหาคม ๒๕๖๕

ตามคำขอที่อ้างถึง ท่านแจ้งการมีบุคลากรด้านสิ่งแวดล้อมประจำโรงงาน ของ บริษัท ไทยโพลิเอททีลีน จำกัด ผู้ประกอบอุตสาหกรรมเลขที่ ๗๒๐๗๐๐๐๑๒๕๓๖๕ (น.๔๒(๑)-๑/๒๕๓๖-ญนพ.) ประกอบกิจการผลิตเม็ดพลาสติกโพลิเอททีลีนชนิดความหนาแน่นสูง ผลิตเม็ดพลาสติกโพลิเอททีลีนชนิดความหนาแน่นต่ำ ผลิตเม็ดพลาสติกโพลิเอททีลีนชนิดความหนาแน่นต่ำเชิงเส้น ผลิตเม็ดพลาสติกโพลิโพรไพลีน ผลิตเม็ดพลาสติกโพลิเอททีลีนคอมปาวด์ ผลิตเม็ดพลาสติกโพลิโพรไพลีนคอมปาวด์ ตั้งอยู่ ณ เลขที่ ๑๐ หมู่ที่ ๑๐ ถนนไอ-หนึ่ง ตำบลมาบตาพุด อำเภอเมืองระยอง จังหวัดระยอง โทรศัพท์ ๐ ๓๘๖๘ ๓๓๙๓-๗

กรมโรงงานอุตสาหกรรมพิจารณาแล้ว รับแจ้งการให้บุคลากรด้านสิ่งแวดล้อมประจำโรงงาน และให้ท่านยื่นคำขอแจ้งการมีบุคลากรด้านสิ่งแวดล้อมประจำโรงงานครั้งต่อไป ภายในวันที่ ๑๙ กันยายน ๒๕๖๘ โดยมีบุคลากรด้านสิ่งแวดล้อมประจำโรงงาน ดังนี้

ผู้จัดการสิ่งแวดล้อม			นายพัฒน์ นารถพจนานนท์		
ลำดับ	ผู้ควบคุมระบบบำบัด	เลขทะเบียน	มลพิษน้ำ	มลพิษอากาศ	มลพิษกากอุตสาหกรรม
๑	นายจิรทีปต์ เตียพิริยะกิจ	๑๒๓-๕๘-๐๐๐๑๙	✓	✓	✓
๒	นางสาวณลินรัตน์ นามกระโทก	๑๒๓-๖๒-๐๐๑๖๕	✓	✓	✓
๓	นางสาววริศรา ปลุกเสก	๑๐๐-๕๗-๐๐๑๐๖	✓		

ลำดับ	ผู้ปฏิบัติงานประจำระบบบำบัด	มลพิษน้ำ	มลพิษอากาศ	มลพิษกากอุตสาหกรรม
๑	นายสุเทพ ไสธนะ	✓	✓	✓
๒	นายชาญชัย ชัยวัฒน์	✓		
๓	นายต่อพงศ์ พิสนาท	✓		✓
๔	นายมนตรี ทำเนียม	✓	✓	✓
๕	นายสุทธิรัตน์ สว่างโรจน์	✓	✓	✓
๖	นายประเสริฐ วิมลรัตน์	✓	✓	✓
๗	นายเชาวลิต เครือเพ็ง	✓		
๘	นายสัมฤทธิ์ คำสงค์	✓	✓	✓
๙	นายจิรศักดิ์ ประสพสุข	✓		✓
๑๐	นายเฉลิมชาติ สร้างการนอก	✓	✓	✓
๑๑	นายยอดไม้ ศรรัักษ์	✓	✓	✓

ลำดับ ๑๒ ...

ลำดับ	ผู้ปฏิบัติงานประจำระบบบำบัด	มลพิษน้ำ	มลพิษอากาศ	มลพิษกากอุตสาหกรรม
๑๒	นายพนอ ขวัญพิชัย		✓	✓
๑๓	นายสุวัฒน์ ป้อมภา	✓	✓	✓
๑๔	นายวันชัย ครอบบัวบาน	✓	✓	✓
๑๕	นายศักดิ์ชัย หุมสิน	✓		✓
๑๖	นายพลธวัช สดศรี	✓	✓	✓
๑๗	นายมงคล เหมหัก	✓	✓	✓
๑๘	นายเจริญ คำนึ่ง	✓	✓	✓
๑๙	นายวีระ เจริญรัมย์		✓	
๒๐	นายฉัตรชัย โมลารักษ์	✓	✓	✓
๒๑	นายพีระพัฒน์ ศรีประกอบฤกษ์	✓	✓	✓
๒๒	นายนรเศรษฐ์ มั่นเขตวิทย์	✓	✓	✓
๒๓	นายสมหมาย กลิ่นอุบล	✓	✓	✓
๒๔	นายคณาเดช ลีลาดภัย	✓	✓	✓
๒๕	นายธนดล กาบุตร	✓	✓	✓
๒๖	นายพงษ์ศักดิ์ สานหน่อแก้ว	✓	✓	✓
๒๗	นายณัฐวุฒิ สุทรวงศ์	✓	✓	
๒๘	นายไพโรจน์ มหาศรัทธา	✓	✓	✓

หมายเหตุ ๑. การแจ้งมี/ ยกเลิก/ เพิ่มเติม/ เปลี่ยนแปลงบุคลากรด้านสิ่งแวดล้อมประจำโรงงาน ต้องส่งหนังสือฉบับนี้ด้วย
๒. ยกเลิกหนังสือรับแจ้งการมีบุคลากรด้านสิ่งแวดล้อมประจำโรงงาน ที่ อก ๐๓๑๓/๑๒๔๓๔ ลงวันที่ ๙ กันยายน ๒๕๖๒

จึงเรียนมาเพื่อโปรดทราบ

ขอแสดงความนับถือ

(นายณรงค์ บัวบาน)

ผู้อำนวยการกองส่งเสริมเทคโนโลยีสิ่งแวดล้อมโรงงาน
ปฏิบัติราชการแทนอธิบดีกรมโรงงานอุตสาหกรรม

กองส่งเสริมเทคโนโลยีสิ่งแวดล้อมโรงงาน
กลุ่มกำกับบุคลากรด้านสิ่งแวดล้อมประจำโรงงาน
โทรศัพท์ ๐ ๒๔๓๐ ๖๓๑๕ ต่อ ๒๔๐๕
โทรสาร ๐ ๒๔๓๐ ๖๓๑๕ ต่อ ๒๔๙๙
ไปรษณีย์อิเล็กทรอนิกส์ saraban@diw.mail.go.th



ภาคผนวก ข-16

การดำเนินการศึกษาความเป็นไปได้ของการนำน้ำทิ้ง
ที่ผ่านกระบวนการบำบัดแล้ว กลับมาใช้ใหม่

Water Improvement Project

Project background:

- TPE send blow down water to outside for both ways through API pond and storm water line .
- Blow down quality water is close to treated water (TW) that top-up in CW system so we have improvement to recycle of blow down water to use as treated water.

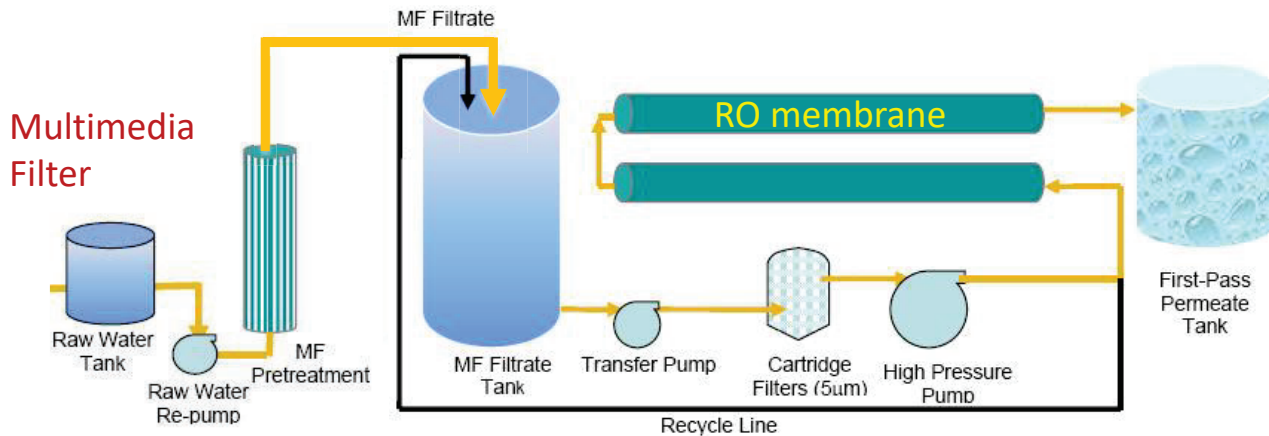

Reverse Osmosis unit

Internal Use Only Do not Distribute



RO UNIT : NALCO

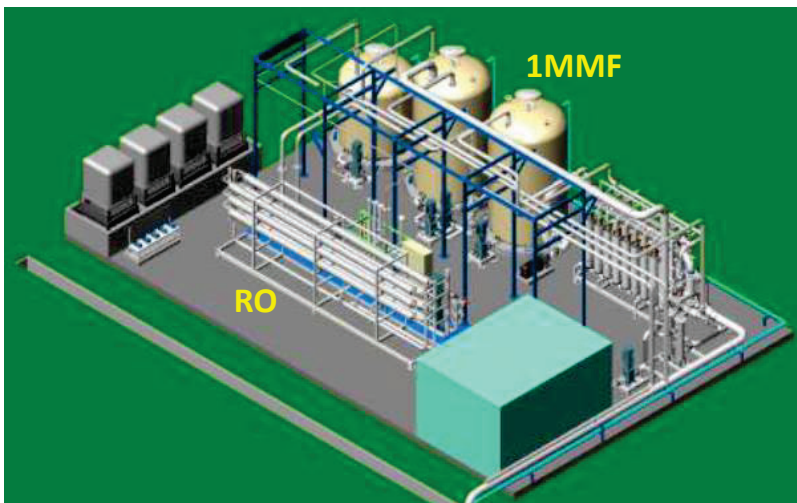

Spiral Wound Membrane Elements

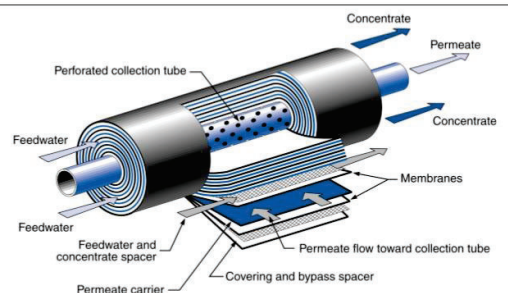

Internal Use Only Do not Distribute



ภาคผนวก ข-17

ผลการตรวจสอบบำรุงรักษาเครื่องจักร และอุปกรณ์ในบริเวณหน่วยผลิต

5S & Tentative Standard check sheet (Integrated)

ชื่อ Equipment : P-214	Prepared by : Todsapon K.	Prepared date : 04 September 2019
	Approved : Sarawut W.	Rev. 003

Photo:	ITEM	Part / อุปกรณ์	เกณฑ์มาตรฐาน	ตำแหน่งตรวจสอบ	Range Control	การแก้ไขพบข้อผิดพลาด	By: (ผู้ตรวจ)	By: (ผู้ตรวจ)	By: (ผู้ตรวจ)	By: (ผู้ตรวจ)	
	SHINE	1.MOTOR	ความมันเงาดี	เครื่องจักรและพื้นที่โดยรอบ	สะอาด ไม่มีคราบน้ำมัน	เช็ดทำความสะอาดด้วยผ้าแห้ง	01/09/65	02/09/65	02/11/65	02/11/65	
	SOFT		อุปกรณ์เป็นน้ำมัน	เครื่องจักรและพื้นที่โดยรอบ	ไม่มีอุปกรณ์ใช้งานวางไว้	จัดเก็บ	01/09/65	02/09/65	02/11/65	02/11/65	
	SET IN ORDER		อุปกรณ์วางตั้งเป็นระเบียบ	เครื่องจักรและพื้นที่โดยรอบ	จัดเก็บอุปกรณ์เรียบร้อย	จัดวางตามจุดกำหนด	01/09/65	02/09/65	02/11/65	02/11/65	
	LUBRICATE		ตามไฟสายสัญญาณ	รวมสายไฟฟ้าและINSTRUMENT	จัดเก็บอุปกรณ์เรียบร้อย	จัดเก็บไว้ใน Tray ยึดแน่น	01/09/65	02/09/65	02/11/65	02/11/65	
			CHECK TEMP	MOTOR BEARING (NDE)	<AMB + 40°C	- Inform supervisor	36.0	37	36	37	34.0
				MOTOR BEARING (DE)	Warning = 70°C	- Inform supervisor	35.0	36	40	37	39.0
			CHECK VIBRATION	MOTOR BEARING (NDE)	Alarm = 80°C	- Inform supervisor	6.1	7.7	9.7	8.0	6.0
				MOTOR BEARING (DE)	Warning = 4.5 mm/s	- Inform supervisor	4.4	5.2	5.0	5.0	3.9
			CHECK NOISE	MOTOR BEARING (NDE)	No abnormal noise	- Inform supervisor	/	/	/	/	/
	MOTOR BEARING (DE)			No abnormal noise	- Inform supervisor	/	/	/	/	/	
CHECK TEMP	GEAR (NDE)	<AMB + 40°C	- Inform supervisor	43.0	43	43	43	44.0			
	GEAR (DE)	Warning = 70°C	- Inform supervisor	40.0	41	45	44	42.0			
TIGHTEN	CHECK VIBRATION	GEAR (NDE)	Alarm = 7.0 mm/s	- Inform supervisor	2.9	3.4	3.2	3.3	3.1		
		GEAR (DE)	Warning = 4.5 mm/s	- Inform supervisor	3.1	3.0	3.0	3.0	3.2		
	CHECK NOISE	GEAR	No abnormal noise	- Inform supervisor	/	/	/	/	/		
		NO OIL LEAK	BODY GEAR, BODY MOTOR	ไม่มีคราบน้ำมัน	X	X	X	X	X		
CHECK TIGHTNESS	BOLT (BEE AT MARK)	No loosen	- แจ้งหัวหน้าตรวจ	/	/	/	/	/			
	BOLT (BEE AT MARK)	No loosen	- แจ้งหัวหน้าตรวจ	/	/	/	/	/			
LEVEL NORMAL, NO LEAK	SIGHT GLASS GEAR	On green range	- Inform supervisor	X	X	X	X	X			
	OIL REGULATOR LOCK PIN	On green range	- Top up oil regulator	/	/	/	/	/			
Remark :						01/09/65 By: (ผู้ตรวจ) 02/09/65 By: (ผู้ตรวจ) 02/11/65 By: (ผู้ตรวจ) 02/11/65 By: (ผู้ตรวจ)					

ขั้นตอนในการอัดจาระบี

1. ทำความสะอาดหัวอัดก่อนอัด
2. คลายจาระบีทุกครั้ง
3. อัดจาระบี 3-5 ซอตเท่านั้น
4. ปิดปลั๊กเครื่องยนต์หลังอัดจาระบีเสร็จ
5. จัดเก็บและทำความสะอาด

จาระบีที่ไหลออกจากเครื่องยนต์

รายการสิ่งผิดปกติ (ตามเครื่องหมาย X)	ลักษณะความผิดปกติ	โทษ
น้ำมัน - Oil Leak Seal คอเฟล็กซ์ ปั๊ม ฆ่าเชื้อ	Oil Leak	ภาคภูมิ ศ.
- Oil Leak ของมอเตอร์ Sign. Sight Glass		ภาคภูมิ ศ.
ฝักรับของ (SAP) ฝักรับของ (SAP) ฝักรับของ (SAP)		
- Oil Leak Union Flex Connect ข้อต่อ Line from TK-213 to Svc. 5G P-214 (เสว) - (SAP)	Oil Leak	ภาคภูมิ ศ.

มองดู	ประแจ	อัดจาระบี
ฟังเสียง	Infrared temp	เศษผ้า
สัมผัส	เติมน้ำมัน	

5S & Tentative Standard check sheet (Integrated)

ชื่อ Equipment : B-210B		Prepared by : Pattaya L. Approved : Sarawut W. Rev. 003 วันที่จัดทำและตรวจสอบ : 3/9/65 (Actual : นาที (minute), ชั่วโมง (hour) 2010) By : By: 3/10/65 3/10/65 3/10/65 By : By: 3/10/65 3/10/65 3/10/65 By : By: 3/10/65 3/10/65 3/10/65								
Photo:	ITEM	Part / อุปกรณ์	เกณฑ์มาตรฐาน	ตำแหน่งตรวจสอบ	Rang Control	การแก้ไข/หมายเหตุ	By: 3/10/65 3/10/65 3/10/65			
	SHINE	ความเงา	ความเงา	เครื่องจักรและพื้นที่โดยรอบ	สะอาด ไม่มีคราบน้ำมัน	ฉีดทำความสะอาดด้วยน้ำยา	✓			
	SORT	อุปกรณ์จำเป็น	อุปกรณ์จำเป็น	เครื่องจักรและพื้นที่โดยรอบ	ไม่มีอุปกรณ์ใช้งานวางไว้	จัดเก็บสิ่ง	✓			
		อุปกรณ์ว่างรกรุงรัง	อุปกรณ์ว่างรกรุงรัง	เครื่องจักรและพื้นที่โดยรอบ	จัดเก็บอุปกรณ์ที่ใช้งานแล้ว	จัดวางตามจุดกำหนด	✓			
	LUBRICATE	สายไฟและสายสัญญาณ	สายไฟและสายสัญญาณ	รางสายไฟและสายสัญญาณ	จัดเก็บสายไฟและสายสัญญาณ	จัดเก็บไว้ใน Tray, ถังน้ำมัน	✓			
		CHECK TEMP	CHECK TEMP	CHECK TEMP	BEARING (NDE) BEARING (DE)	<AMB + 40°C Warning = 70°C Alarm = 80°C	- แจ้งหัวหน้างานทราบ เพื่อหาสาเหตุ	50 63		
	1.MOTOR	CHECK VIBRATION	CHECK VIBRATION	BEARING (NDE) BEARING (DE)	V W = 6.5, A = 8.1 mm/s H W = 2.9, A = 3.5 mm/s W = 7.5, A = 9.8 mm/s H W = 5.2, A = 6.3 mm/s	- แจ้งหัวหน้างานทราบ เพื่อหาสาเหตุ	2.0 1.9 2.2 2.4			
					CHECK NOISE & REGREASE	CHECK NOISE & REGREASE	MOTOR BEARING (NDE) MOTOR BEARING (DE)	No abnormal noise No abnormal noise	- แจ้งหัวหน้างานทราบ	✓
								CHECK TEMP	CHECK TEMP	BEARING BLOWER (DE) BEARING BLOWER (NDE)
					2.BLOWER	CHECK VIBRATION	CHECK VIBRATION			
	CHECK NOISE	CHECK NOISE	BEARING BLOWER (DE) BEARING BLOWER (NDE)	No abnormal noise No abnormal noise				- แจ้งหัวหน้างานทราบ	✓	
CHECK TIGHTNESS				CHECK TIGHTNESS				BOLT (SEE AT MARK) BOLT (SEE AT MARK)	No loosen No loosen	- ขันยึดให้แน่น
	3.SUPPORT MOTOR 4.SUPPORT BLOWER 5.PRESSURE DIFF. 6.PRESSURE DISC. 7.BELT	CHECK TIGHTNESS	CHECK TIGHTNESS						PRESSURE DIFF FILTER PRESSURE GAUGE NO BROKEN	On green range On green range On green range
Remark :				Remark :	Remark :	Remark :	Remark :	Remark :		

รายการแก้ไข/หมายเหตุ (ตามเครื่องหมาย X) โดย	มอญ พังเสียง ล้มผิด	ประแจ Infrared temp เต็มน้ำมัน	อัดจาระบี เติมน้ำมัน เติมน้ำมัน
1H 1V 1T 2H 2V 2T 3H 3V 3T 4H 4V 4T Alarm 3.5 8.1 80 6.3 9.8 80 5.8 6.0 80 5.6 5.4 80 Warning 2.9 6.5 70 5.2 7.5 70 4.8 4.9 70 4.4 4.3 70	3/10/65 3/10/65 3/10/65 3/10/65 3/10/65 3/10/65 3/10/65 3/10/65 3/10/65	3/10/65 3/10/65 3/10/65 3/10/65 3/10/65 3/10/65 3/10/65 3/10/65 3/10/65	3/10/65 3/10/65 3/10/65 3/10/65 3/10/65 3/10/65 3/10/65 3/10/65 3/10/65

ภาคผนวก ข-18

โครงการอนุรักษ์การไถ่ยืม

๗ โครงการอนุรักษ์การได้ยิน

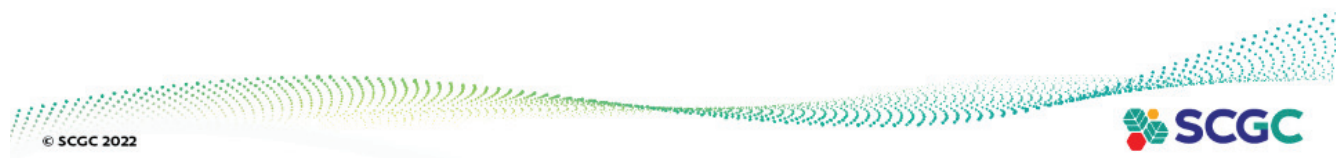

การเฝ้าระวังสุขภาพพนักงาน : โครงการอนุรักษ์การได้ยิน

เพื่อป้องกันการสูญเสียการได้ยินเนื่องจากการสัมผัสเสียงดังจากการทำงานของปฏิบัติงาน

1. บริษัทได้จัดให้มีนโยบายการอนุรักษ์การได้ยินเป็นลายลักษณ์อักษรและประกาศให้ทราบโดยทั่วกัน
2. บริษัทได้จัดให้มีการเฝ้าระวังเสียงดัง (Noise Monitoring)
โดยการสำรวจและการตรวจวัดระดับเสียงดังเป็นประจำทุกปี
3. บริษัทได้จัดให้มีการเฝ้าระวังการได้ยิน (Hearing Monitoring)
การประเมินการสัมผัสเสียงดังของผู้ปฏิบัติงาน และประเมินสมรรถภาพการได้ยินเป็นประจำทุกปี
4. บริษัทได้จัดให้มีการควบคุมการได้รับสัมผัสเสียงดัง ด้วยวิธีการที่เหมาะสม
ทั้งในด้านวิศวกรรม และการบริหารจัดการ และการใช้อุปกรณ์ป้องกันเสียงดัง
5. บริษัทได้จัดให้มีการให้ความรู้ความเข้าใจเกี่ยวกับโครงการอนุรักษ์การได้ยิน ความสำคัญของการทดสอบสมรรถภาพการได้ยิน อันตรายของเสียงดัง การควบคุมป้องกัน และการใช้อุปกรณ์
คุ้มครองความปลอดภัยส่วนบุคคล ให้กับผู้ปฏิบัติงานทุกคน



นโยบายอนุรักษ์การได้ยิน

1. บริษัท ฯ จะดำเนินการและพัฒนาระบบการจัดการอาชีวอนามัยและความปลอดภัยของบริษัท ฯ ตามมาตรฐานด้านความปลอดภัย ที่เกี่ยวข้องอย่างเหมาะสมและสอดคล้องกับข้อกำหนดของกฎหมายและข้อกำหนดอื่นๆที่เกี่ยวข้องเพื่อให้สนับสนุนในด้านการอนุรักษ์การได้ยิน
2. บริษัท ฯ จะดำเนินการเฝ้าระวังเสียงดัง ในพื้นที่ทำงาน เฝ้าระวังการได้ยิน และพร้อมที่จะดำเนินการปรับปรุงและป้องกันอันตรายพร้อมสื่อสารให้พนักงานและผู้เกี่ยวข้องทุกคนนำไปปฏิบัติ
3. บริษัท ฯ จะให้การสนับสนุนทรัพยากร ทั้งในเรื่องบุคลากร เวลา งบประมาณ และเพียงพอเพื่อสนับสนุนการดำเนินกิจกรรมอนุรักษ์การได้ยินที่จัดทำขึ้นในองค์กร
4. ผู้บริหาร หัวหน้างาน พนักงาน และผู้ที่เกี่ยวข้องทุกคนต้องให้การสนับสนุนการได้ยินและสามารถแสดงความคิดเห็นเพื่อการปรับปรุงสภาพการทำงานให้ลดผลกระทบการได้ยิน
5. บริษัท ฯ จะจัดให้มีการประเมินผลการดำเนินโครงการตามนโยบายการอนุรักษ์การได้ยินเป็นประจำเพื่อให้มีการปรับปรุงอย่างต่อเนื่อง

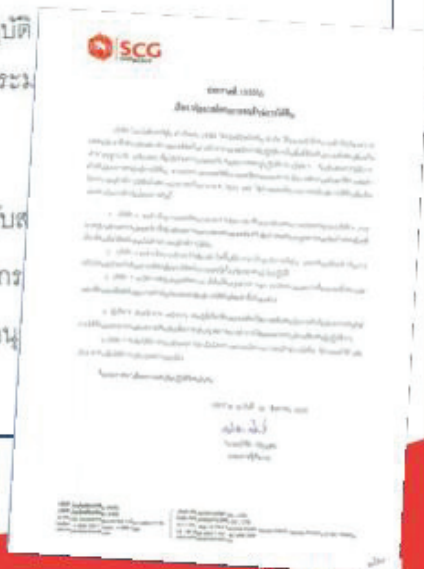

SCGC CONFIDENTIAL © 2022

แผนผังแสดง Work flow การเฝ้าระวังสุขภาพประจำปีของพนักงาน

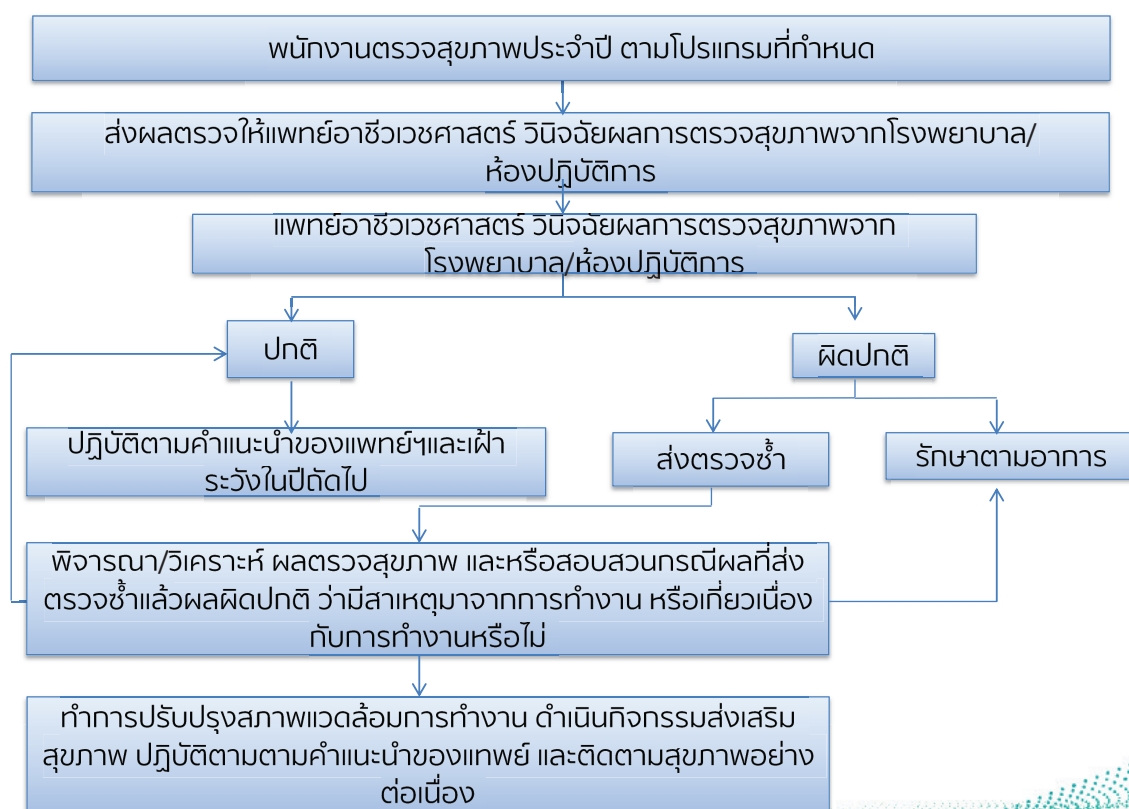

© SCGC 2022



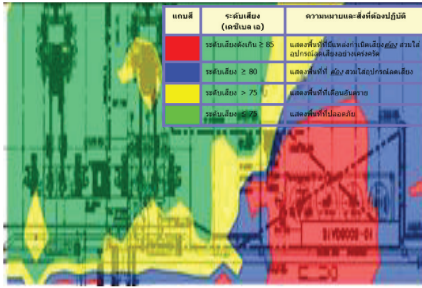

การเฝ้าระวังโดยการตรวจวัดระดับเสียงบริเวณสถานที่ปฏิบัติงานและการรับสัมผัสเสียงที่ตัวบุคคล



ป้ายเตือนให้สวมใส่ PPE บริเวณที่มีเสียงดัง



ติดตั้งห้องกันเสียงที่ Blower
การควบคุมเสียงดัง
ด้านวิศวกรรมและการบริหารจัดการ

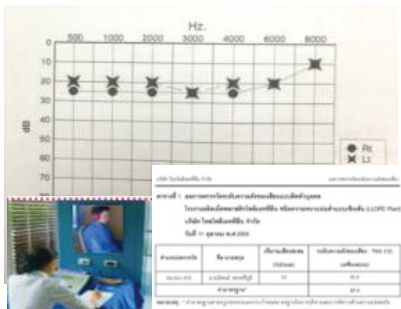

จัดให้มีการเฝ้าระวังด้านการแพทย์ โดยตรวจสอบสมรรถภาพการได้ยินของผู้ปฏิบัติงานเป็นประจำทุกปี



จัดให้มีอุปกรณ์ลดเสียงที่ได้มาตรฐานสากลสำหรับผู้ปฏิบัติงานที่ต้องสัมผัสเสียงดัง



จัดให้มีการอบรมให้ความรู้กับพนักงานในเรื่องของการสัมผัสเสียงดัง และการป้องกัน

ภาคผนวก ข-19

ระเบียบปฏิบัติด้านการจราจร การควบคุมน้ำหนักรถบรรทุกขนส่ง
ผลิตภัณฑ์ และ GPS

ภาคผนวก ข-20

เอกสารการติดตามยานพาหนะด้วย GPS



บริษัท เอสซีจี ซีเมนต์ จำกัด

11ถ.ไอ-หนึ่ง ด.มาบตาพุด อ.เมืองระยอง จ.ระยอง 21150



บันทึกการชั่งน้ำหนัก

วันที่เข้า 14/09/22 เวลาเข้า 12:16:27
วันที่ออก 14/09/22 เวลาออก 13:54:41
ลำดับที่ 8 ทะเบียนรถ 65-2286กทภ
ชื่อลูกค้า บริษัท ไทยโพลีเอททิลีน จำกัด(Site 1)
ชื่อสินค้า BAG Additives
ชื่อของเสีย *ไม่พบรายละเอียด*
ราคา/กก. นน.เข้า 26,490 กก.
0.00 บาท. นน.ออก 24,400 กก.
นน.สุทธิ 2,090 กก.

Manifest Sn. SC10039572

สถานที่จัดส่ง MEE

จำนวนเงิน 0.00 บาท.

พนักงานขับรถ.....

ผู้ส่ง/ผู้รับ



ใบกำกับการขนส่งของเสีย
(Uniform Waste Manifest)

หมายเลขใบกำกับการขนส่งของเสีย : Manifest No.SC10039572

Booking No BO22097320
Order No

1. ส่วนของผู้ก่อการนิคมของเสีย : This section must be completed by the Generator

1) ชื่อ : Name บริษัท ไทยโพลีเอทิลีน จำกัด (Site1)	2) เลขประจำตัวผู้ก่อการนิคมของเสีย : Generator's ID DIW-G-074800590					
สถานที่ตั้ง : Generator address เลขที่ 10 ถนน ใจหนึ่ง ตำบลมาบตาพุด อำเภอเมืองระยอง จังหวัด ระยอง 21150	โทรศัพท์ : Fax:ฉุกเฉิน : Emergency:					
3) ผู้ขนส่งของเสีย : Transporter						
รายที่ 1 ชื่อบริษัท : First Company Name บจ.ศิวัช ขนส่ง	เลขประจำตัวผู้ขนส่งของเสีย รายที่ 1 : Transport's ID DIW-T-190200014					
รายที่ 2 ชื่อบริษัท : Second Company Name	เลขประจำตัวผู้ขนส่งของเสีย รายที่ 2 : Transport's ID					
4) ผู้เก็บรวบรวม บำบัด และกำจัดของเสีย : Treatment Storage Disposal Facilities (TSDFs)						
รายที่ 1 ชื่อบริษัท : First TSDF's Name บริษัท เอสซีจี ซิเมนต์ จำกัด (โรงงาน MEE)	เลขประจำตัวผู้เก็บรวบรวม บำบัด และกำจัดของเสีย รายที่ 1 : Disposer's ID DIW-D-194800017					
รายที่ 2 ชื่อบริษัท : Second TSDF's Name	เลขประจำตัวผู้เก็บรวบรวม บำบัด และกำจัดของเสีย รายที่ 2 : Disposer's ID 194800017					
5) รายละเอียดของของเสียที่ขนส่งเคลื่อนย้าย : <input type="checkbox"/> ของเสียอันตราย (Hazardous Waste) <input type="checkbox"/> ของเสียไม่อันตราย (Non-Hazardous Waste)						
ลำดับ No	รายละเอียด Description	รหัสของเสีย : Waste ID	ภาชนะบรรจุ : Containers	ปริมาณสุทธิ : Quantity	หน่วยน้ำหนัก : Unit Wt / Vol	รายละเอียดเพิ่มเติม Additional Information
1	Bag Additives	150110HM	27 BAG	2050	kg	PP20 45
2						AD2
รวมปริมาณของเสียทั้งหมด : Total Quantity ของเหลว Liquid..... ลิตร/ลูกบาศก์เมตร : Liters/cu.m ของแข็ง : Solid..... กิโลกรัม/ตัน : Kgs/tons						
6) การปฏิบัติที่มีลักษณะพิเศษ และข้อมูลเพิ่มเติม : Special handling Instructions and additional information						
7) คำรับรอง : ข้าพเจ้าขอรับรองว่าได้ส่งมอบของเสียแล้วตามที่ระบุข้างต้น และมีการบรรจุติดป้ายหรือติดฉลากอย่างเหมาะสมตรงตามข้อกำหนดของกฎหมายทุกประการ : Generator Certificate : I hereby declare that the contents of this consignment are accurately described and have been packed and labeled and are in proper condition for transport according to regulations.						
ลงชื่อ Generator's name 09/09/7 ลายเซ็น : Signature 09/09/7 วันที่ / เดือน / พ.ศ. : 14/09/62 เวลา : Time						

2. ส่วนของผู้ขนส่งของเสีย : This section must be completed by the Transporter

1) ชื่อผู้ขนส่งรายที่ 1 : Transporter's name : บจ.ศิวัช ขนส่ง	2) พาหนะที่ใช้ Vehicle <input checked="" type="checkbox"/> รถบรรทุก <input type="checkbox"/> รถไฟ <input type="checkbox"/> เรือ <input type="checkbox"/> เครื่องบิน
เลขประจำตัวผู้ขนส่ง : Transporter's ID DIW-T-190200014	3) เลขทะเบียน พาหนะ:Vehicle ID กท 65-2286/65-4121 กทข.
โทรศัพท์ : Phone : โทรสาร : Fax : ฉุกเฉิน : Emergency :	
4) คำรับรอง : ข้าพเจ้าขอรับรองว่าได้รับของเสียแล้วตามที่ระบุข้างต้น และการขนส่งเป็นไปตามข้อกำหนดกฎหมายทุกประการ Transport Certification : I hereby declare that I have received the type and quantity of waste as described above by the generator and that waste has been transported according to regulations โดยขนส่งจากจังหวัด : From ไปยังจังหวัด :To ใช้ระยะเวลาประมาณ : Time spending ชม./วัน : Hours/Day	
ลงชื่อ Transporter's name ม.บุญ ลายเซ็น : Signature ม.บุญ วันที่ / เดือน / พ.ศ. : 14/09/65 เวลา : Time	
5) ชื่อผู้ขนส่งรายที่ 2 : Transporter's name :	6) พาหนะที่ใช้ Vehicle <input type="checkbox"/> รถบรรทุก <input type="checkbox"/> รถไฟ <input type="checkbox"/> เรือ <input type="checkbox"/> เครื่องบิน
เลขประจำตัวผู้ขนส่ง : Transporter's ID	7) เลขทะเบียน พาหนะ:Vehicle ID
โทรศัพท์ : Phone : โทรสาร : Fax : ฉุกเฉิน : Emergency :	
8) คำรับรอง : ข้าพเจ้าขอรับรองว่าได้รับของเสียแล้วตามที่ระบุข้างต้น และการขนส่งเป็นไปตามข้อกำหนดกฎหมายทุกประการ Transport Certification : I hereby declare that I have received the type and quantity of waste as described above by the generator and that waste has been transported according to regulations. โดยขนส่งจากจังหวัด : From ไปยังจังหวัด :To ใช้ระยะเวลาประมาณ : Time spending ชม./วัน : Hours/Day	
ลงชื่อ Transporter's name ลายเซ็น : Signature วันที่ / เดือน / พ.ศ. : เวลา : Time	

3. ส่วนของผู้ประกอบการสถานที่เก็บรวบรวม บำบัด และกำจัดของเสีย : This section must be completed by TSDFs

1) ชื่อผู้รับกำจัด TSDF's name :	2) เลขประจำตัวผู้รับกำจัด TSDF's ID:.....
สถานที่กำจัด : TSDF's address : บริษัท เอสซีจี ซิเมนต์ จำกัด (โรงงาน MEE) เลขที่ 10 ถนน ใจหนึ่ง ตำบลมาบตาพุด อ.เมืองระยอง จ.ระยอง	โทรศัพท์:Phone: โทรสาร:Fax: ฉุกเฉิน:Emergency:
รวมปริมาณของเสียทั้งหมด : Total quantity of waste received:.....	
3) คำรับรอง : ข้าพเจ้าขอรับรองว่าได้รับของเสียแล้วตามปริมาณที่ระบุข้างต้น : TSDF certificate of arrival : I hereby declare that I have received the reference load. และสามารถกำจัดของเสียที่รับมานี้ได้ภายในระยะเวลา : Treatment period <input type="checkbox"/> วัน:day <input type="checkbox"/> เดือน : month <input type="checkbox"/> ปี : year นับจากวันที่ได้รับของเสีย:since the day that received waste	
ลงชื่อ TSDF's name ลายเซ็น : Signature 10/11 วันที่ / เดือน / พ.ศ. : 14/9/65 เวลา : Time	
4) กรณีของเสียไม่ตรงตามที่แจ้ง : Disposal of waste not as declared ประเภทของเสีย : Type of waste..... ปริมาณ:Quantity..... การดำเนินการ : Action taken <input type="checkbox"/> ส่งคืน:returned <input type="checkbox"/> จัดประเภทใหม่ : reclassified/รหัส:Waste ID..... <input type="checkbox"/> รับกำจัด : Accepted เหตุผล : Reason of action..... วันส่งคืน :Date returned..... (วัน/เดือน/ปี:dd/mm/yy) หมายเลขใบกำกับการขนส่งของเสียที่ส่งกลับ : Returned manifest no..... ชื่อผู้ส่งคืน : TSDF's name..... ลายเซ็นผู้ส่งคืน : TSDF's Signature.....	

ในกำกับการขนส่งของเสีย		หมายเลขใบกำกับการขนส่งของเสีย : Manifest No.				
(Uniform Waste Manifest)		Booking No BO22097320 Order No				
1. ส่วนของผู้ก่อกำเนิดของเสีย : This section must be completed by the Generator						
1) ชื่อ : Name		2) เลขประจำตัวผู้ก่อกำเนิดของเสีย : Generator's ID				
สถานที่เกิด : Generator address		โทรศัพท์ : Phone..... โทรสาร : Fax..... กรณีฉุกเฉิน : Emergency.....				
3) ผู้ขนส่งของเสีย : Transporter						
รายชื่อ 1 ชื่อบริษัท : First Company Name		เลขประจำตัวผู้ขนส่งของเสีย รายที่ 1 : Transport's ID				
รายชื่อ 2 ชื่อบริษัท : Second Company Name		เลขประจำตัวผู้ขนส่งของเสีย รายที่ 2 : Transport's ID				
4) ผู้เก็บรวบรวม บำบัด และกำจัดของเสีย : Treatment Storage Disposal Facilities (TSDFs)						
รายชื่อ 1 ชื่อบริษัท : First TSDF's Name		เลขประจำตัวผู้เก็บรวบรวม บำบัด และกำจัดของเสีย รายที่ 1 : Disposer's				
รายชื่อ 2 ชื่อบริษัท : Second TSDF's Name		เลขประจำตัวผู้เก็บรวบรวม บำบัด และกำจัดของเสีย รายที่ 2 : Disposer's				
5) รายละเอียดของของเสียที่ขนส่งเคลื่อนย้าย : <input type="checkbox"/> ของเสียอันตราย (Hazardous Waste) <input type="checkbox"/> ของเสียไม่อันตราย (Non-Hazardous Waste)						
ลำดับ	รายละเอียด	รหัสของเสีย :	ภาชนะบรรจุ :	ปริมาตรสุทธิ :	หน่วยน้ำหนัก :	รายละเอียดเพิ่มเติม
No	Description	Waste ID.	Containers	Quantity	Unit Wt / Vol	Additional Information
1	Bag Additives	150110H14	22 ถุง	2000	kg	150110
2						
รวมปริมาณของเสียทั้งหมด : Total Quantity ของเหลว Liquid.....ลิตร/ลูกบาศก์เมตร : Liters/cu.m ของแข็ง : Solid.....กิโลกรัม/ตัน : Kgs./tons						
6) การปฏิบัติที่ลักษณะพิเศษ และข้อมูลเพิ่มเติม : Special handling Instructions and additional information						
7) คำรับรอง : ข้าพเจ้าขอรับรองว่าได้ส่งมอบของเสียแล้วตามที่ระบุข้างต้น และมีการบรรจุติดป้ายหรือฉลากอย่างเหมาะสมตรงตามข้อกำหนดของกฎหมายทุกประการ : Generator Certificate : I hereby declare that the contents of this consignment are accurately described and have been packed and labeled and are in proper condition for transport according to regulations.						
ลงชื่อ Generator's name ลายเซ็น : Signature วันที่ / เดือน / พ.ศ. : เวลา : Time						
2. ส่วนของผู้ขนส่งของเสีย : This section must be completed by the Transporter						
1) ชื่อผู้ขนส่งรายที่ 1 : Transporter's name :		2) พาหนะที่ใช้	<input checked="" type="checkbox"/> รถบรรทุก	<input type="checkbox"/> รถไฟ	<input type="checkbox"/> เรือ	<input type="checkbox"/> เครื่องบิน
เลขประจำตัวผู้ขนส่ง : Transporter's ID		Vehicle	Truck	Train	Ship	Plane
โทรศัพท์ : Phone :		3) เลขทะเบียน				
โทรสาร : Fax :		พาหนะ:Vehicle ID	กท 65-2286/65 A121			
ฉุกเฉิน : Emergency :						
4) คำรับรอง : ข้าพเจ้าขอรับรองว่าได้รับของเสียแล้วตามที่ระบุข้างต้น และการขนส่งเป็นไปตามข้อกำหนดกฎหมายทุกประการ Transport Certification : I here by declare that I have received the type and quantity of waste as described above by the generator and that waste has been transported according to regulations						
โดยขนส่งจากจังหวัด : From ไปยังจังหวัด :To ใช้ระยะเวลาประมาณ : Time spending ชม./วัน : Hours/Day						
ลงชื่อ Transporter's name ลายเซ็น : Signature วันที่ / เดือน / พ.ศ. : เวลา : Time						
5) ชื่อผู้ขนส่งรายที่ 2 : Transporter's name :		6) พาหนะที่ใช้	<input type="checkbox"/> รถบรรทุก	<input type="checkbox"/> รถไฟ	<input type="checkbox"/> เรือ	<input type="checkbox"/> เครื่องบิน
เลขประจำตัวผู้ขนส่ง : Transporter's ID		Vehicle	Truck	Train	Ship	Plane
โทรศัพท์ : Phone :		7) เลขทะเบียน				
โทรสาร : Fax :		พาหนะ:Vehicle ID				
ฉุกเฉิน : Emergency :						
8) คำรับรอง : ข้าพเจ้าขอรับรองว่าได้รับของเสียแล้วตามที่ระบุข้างต้น และการขนส่งเป็นไปตามข้อกำหนดกฎหมายทุกประการ Transport Certification : I here by declare that I have received the type and quantity of waste as described above by the generator and that waste has been transported according to regulations.						
โดยขนส่งจากจังหวัด : From ไปยังจังหวัด :To ใช้ระยะเวลาประมาณ : Time spending ชม./วัน : Hours/Day						
ลงชื่อ Transporter's name ลายเซ็น : Signature วันที่ / เดือน / พ.ศ. : เวลา : Time						
3. ส่วนของผู้ประกอบการสถานที่เก็บรวบรวม บำบัด และกำจัดของเสีย : This section must be completed by TSDFs						
1) ชื่อผู้รับกำจัด TSDF's name :		2)เลขประจำตัวผู้รับกำจัด TSDF's ID.....				
สถานที่กำจัด : TSDF's address :		โทรศัพท์:Phone..... โทรสาร:Fax.....				
รวมปริมาณของเสียทั้งหมด :Total quantity		ฉุกเฉิน:Emergency				
3) คำรับรอง :ข้าพเจ้าขอรับรองว่าได้รับของเสียแล้วตามปริมาณที่ระบุข้างต้น : TSDF certificate of arrival : I here by declare that I have received the reference load. และสามารถกำจัดของเสียที่รับมานี้ได้ภายในระยะเวลา : Treatment period <input type="checkbox"/> วัน:day <input type="checkbox"/> เดือน : month <input type="checkbox"/> ปี : year นับจากวันที่ได้รับของเสีย:since the day that received waste						
ลงชื่อ TSDF's name ลายเซ็น : Signature วันที่ / เดือน / พ.ศ. : เวลา : Time						
4) กรณีของเสียไม่ตรงตามที่แจ้ง : Discrepancy Notification						
ประเภทของเสีย : Type of waste..... ปริมาณ:Quantity.....						
การดำเนินการ : Action taken <input type="checkbox"/> ส่งคืน:returned <input type="checkbox"/> จัดประเภทใหม่ : reclassified/รหัส:Waste ID..... <input type="checkbox"/> รับกำจัด : Accepted เหตุผล : Reason of action.....						
วันส่งคืน :Date returned..... (วัน/เดือน/ปี:dd/mm/yy) หมายเลขใบกำกับการขนส่งของเสียที่ส่งกลับ : Returned manifest no.....						
ชื่อผู้ส่งคืน : TSDF's name..... ลายเซ็นผู้ส่งคืน : TSDF's Signature.....						

ข้อมูล GPS วันที่ขึ้น 14-09-65 ทะเบียน กท 65-2286 Manifest SCI0039572

บริษัทขนส่ง บริษัท ศิวะ ขนส่ง จำกัด พนักงานขับรถ นายมนูญ ขานทร ประเภทรถ โรดออฟ

ปลายทาง บริษัท เอสซีจี ซีเมนต์ จำกัด

ชื่อที่อยู่ลูกค้า บริษัท ไทยโพลีเอททีลีน จำกัด (Site1)

ผู้ประสานงาน :

Waste: Bag Additives

เส้นทางการเดินรถ

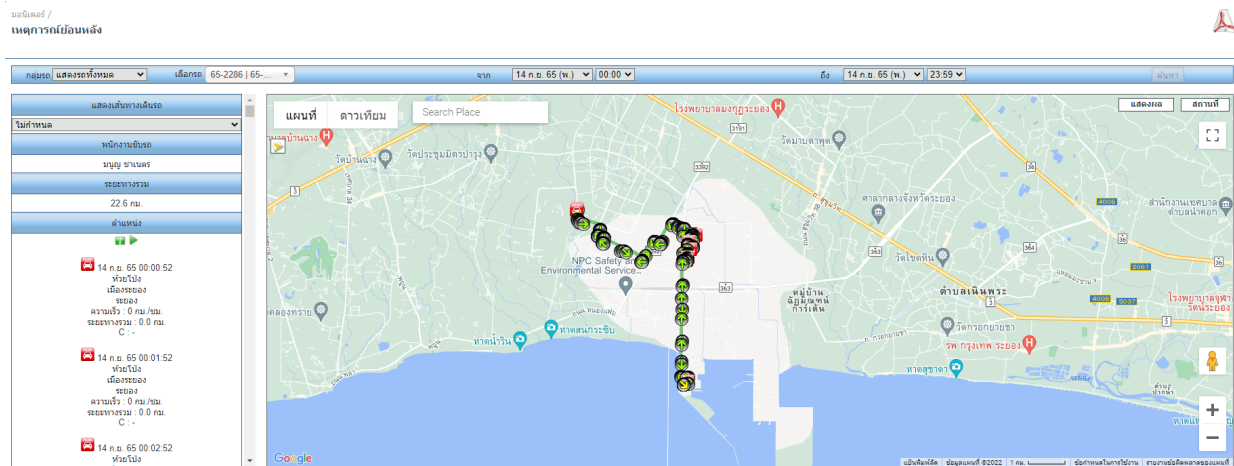

ภาคผนวก ข-21

เอกสารการอบรมผู้รับเหมา

► ยินดีต้อนรับผู้เข้าร่วมอบรมหลักสูตรด้านความปลอดภัย
อาชีวอนามัย และสภาพแวดล้อมในการทำงาน



สำหรับพนักงานและคู่ธุรกิจ
ที่เข้ามาปฏิบัติงาน



โดย

หน่วยงาน อาชีวอนามัยความปลอดภัย และสิ่งแวดล้อม
บริษัท ไทยโพลีเอทิลีน จำกัด



© SCGC 2022



© SCGC 2022

TPE Safety Orientation



© SCGC 2022

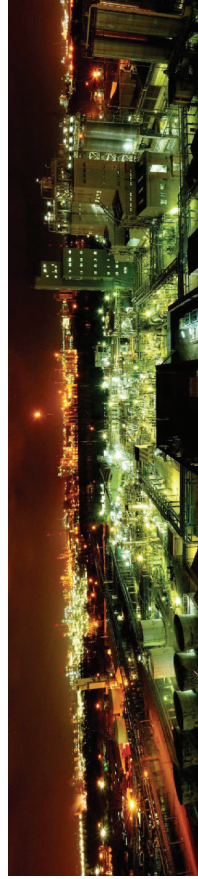

ความปลอดภัย อาชีวอนามัยและสภาพแวดล้อมใน
การทำงาน

พ.ร.บ. ความปลอดภัยและอาชีวอนามัย

พ.ศ. 2554 เอสซีจี เคมิคอลส์



ปลอดภัยไว้ก่อน
SAFETY FIRST

เงื่อนไขในการเข้าร่วมอบรม

1. ผู้มีแอลกอฮอล์ เกินกว่า 20% ไม่อนุญาตให้เข้าร่วมการอบรม
2. ผู้เข้าร่วมการอบรมต้อง อ่านออกเขียนได้
3. ช่วงขณะเข้าร่วมการอบรมให้ ปิดโทรศัพท์มือถือ
4. ห้าม ชัดเขียนใดๆ ลงบนโต๊ะและฝาผนัง และ กระดาษคำตามโดยเด็ดขาด
5. ห้ามนอนหลับในขณะเข้าร่วมการอบรม

**** หากผู้ใดฝ่าฝืนในข้อกำหนดไว้ข้างต้นจะพิจารณาไม่ตรวจข้อสอบให้**



© SCGC 2022



Safety Contact



หัวข้ออบรม



ความรู้เกี่ยวกับความปลอดภัย อาชีวอนามัย และสภาพแวดล้อมในการทำงาน



กฎหมายความปลอดภัย อาชีวอนามัย และสภาพแวดล้อมในการทำงาน



กฎระเบียบ ข้อบังคับ ด้านความปลอดภัยฯ ในการปฏิบัติงาน

วัตถุประสงค์ของการอบรม

1. เพื่อให้พนักงานและคู่ธุรกิจมีความเข้าใจเกี่ยวกับ ความรู้พื้นฐานด้านความปลอดภัย อาชีวอนามัย และ สภาพแวดล้อมในการทำงาน
2. เพื่อให้พนักงานและคู่ธุรกิจมีความรู้ความเข้าใจเกี่ยวกับ กฎหมายที่เกี่ยวข้องด้านความปลอดภัย อาชีวอนามัย และ สภาพแวดล้อมในการทำงาน
3. เพื่อให้พนักงานและคู่ธุรกิจมีความรู้ความเข้าใจเกี่ยวกับ กฎระเบียบ ข้อบังคับด้านความปลอดภัยของบริษัทฯ และสามารถปฏิบัติตามได้อย่างถูกต้อง ปลอดภัยในการทำงาน



© SCGC 2022

คุณต้องการอะไร

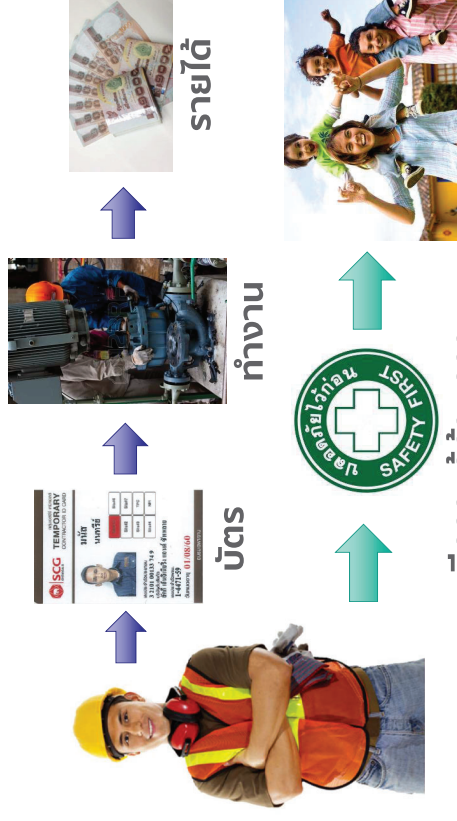

© SCGC 2022

เงื่อนไขทั่วไปเกี่ยวกับรางวัล

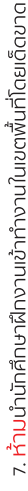

สารจากผู้บริหาร

คุณรณรงค์ อาริรัชกุล กรรมการผู้จัดการใหญ่ SCG Chemicals

เพื่อขยายความ **วิสัยทัศน์ของวัฒนธรรมด้านความปลอดภัย** เพื่อความเข้าใจง่ายขึ้น
คล้ายกับ “อุบัติเหตุเป็นศูนย์” แต่อยากให้อำนาจเข้าไปในใจเราคือ

“เราจะไม่มีการต่อเรื่องเรื่อง Safety”

ไม่มีการบาดเจ็บในการทำงานก็คล้ายๆ กับ

“ไม่ปลอดภัย ต้องไม่ทำ”

เพื่ออยากให้วัฒนธรรมการทำงานแบบใหม่ของเรา หวังว่าทุกคนตระหนักรู้แล้ว

และจะต้องปฏิบัติอย่างเข้มข้น ถ้าผู้บังคับบัญชาเห็นว่าการทำอะไรที่เห็นว่าเป็น

ปลอดภัย ต้องอย่าปล่อยผ่าน และ ขอให้ Safety เป็นเรื่องอันดับหนึ่ง ที่มาก่อนทุกเรื่อง

4-SAFE & I-START PACKAGE

4-SAFE & I-START PACKAGE

1 Safety Vision

Zero tolerance to injury and
incide!
safe wc



9 Life Saving Rules



2 4 Life Saving Rules



4SAFE

3 5 Common Safe Behaviors

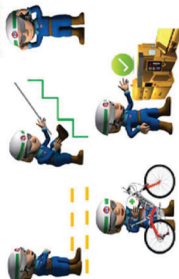

5 Common Behaviors



4 My BBS



My BBS List



4-Safe Program : Safety Vision



วัฒนธรรมการทำงานอย่างปลอดภัยของเราคือ ต้องไม่ยอมให้เกิดการบาดเจ็บและความสูญเสียใดๆ
จากอุบัติเหตุในการทำงาน

4-SAFE & I-START PACKAGE

4-SAFE

[ปรับปรุง] รูปแบบสัญลักษณ์ 9 หลักความปลอดภัยทั้งในและนอกงาน
“9 Safety Principles” is our safety culture
 New (Simplify)

คุณลักษณะของ Operational Discipline (OD) สำหรับมุมมองส่วนบุคคล

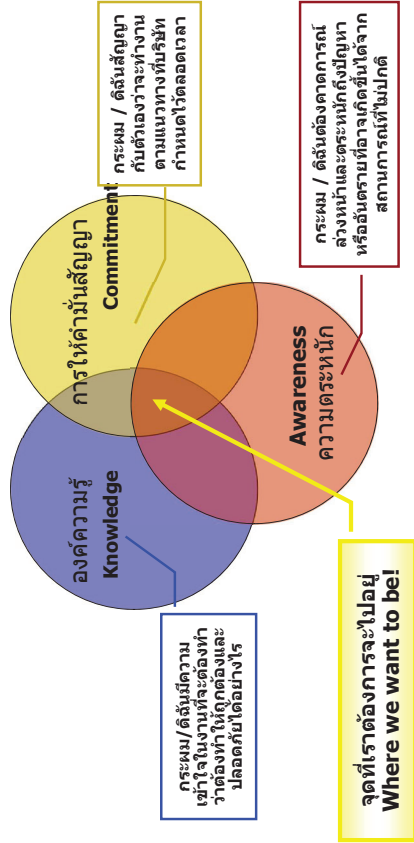

© SCGC 2022



14 พฤติกรรมตามคุณลักษณะของ OD (OD Characteristic)

OD-1: Leadership by Example
"ทำดีตามตัวอย่าง" โดยการทำตัวอย่าง เป็นแบบอย่าง

OD-2: Common Shared Values
ความสอดคล้อง คือ "สุจริต" ที่ทุกคนยึดร่วมกัน

OD-3: Strong Teamwork
มรดก "ทีมทำงานที่แข็งแกร่ง" และรับผิดชอบของทุกคนภายในทีม

OD-4: Pride in the Organization
"ความภาคภูมิใจในองค์กรและมรดกที่เป็นพนักงาน TPE" ที่ได้รับกับดูแล และตรวจสอบความสอดคล้องกับเรื่องงาน

© SCGC 2022

14 คุณลักษณะของ Operational Discipline (OD) สำหรับมุมมององค์กร

คุณลักษณะของ Operational Discipline (OD) สำหรับมุมมององค์กร

1. Leadership by Example
แสดงภาวะผู้นำโดยทำเป็นแบบอย่าง

2. Common Shared Values
ใช้ความสอดคล้องที่เหมือนกัน

3. Strong Teamwork
การทำงานที่ร่วมกันที่แข็งแกร่ง และรับผิดชอบ

4. Pride in the Organization
การมีความภาคภูมิใจในองค์กรและความเป็นพนักงาน TPE

5. Risk Sensitivity
ความระมัดระวังในการปฏิบัติงาน

6. Innovation, Agility and Continuous Improvement
นวัตกรรมและปรับปรุงอย่างต่อเนื่อง

7. Justice and Fairness
การปฏิบัติอย่างยุติธรรม การไม่เลือกปฏิบัติ และการเป็นตัวอย่าง

8. Sufficient & Capable Resources
การมีทรัพยากรที่เพียงพอเหมาะสมและเพียงพอ

9. Employee Involvement
การมีส่วนร่วมของพนักงานทุกคนในการพัฒนาซึ่งกันและกัน

10. Active Lines of Communication
การสื่อสารที่ต่อเนื่องกัน

11. Up-To-Date Documentation
การทบทวนเอกสารที่ใช้งานอยู่เป็นประจำ

12. Practice Consistent with Procedures
ปฏิบัติตามขั้นตอนการทำงานที่ถูกต้อง และเหมือนกันทุกประการ

13. Absence of Short Cuts
การไม่ลัดคิวหรือข้ามขั้นตอนการทำงาน

14. Excellent Housekeeping
การดูแลรักษาความสะอาด และความเป็นระเบียบเรียบร้อย

© SCGC 2022



14 พฤติกรรมตามคุณลักษณะของ OD (OD Characteristic) – ต่อ

OD-5: Sufficient & Capable Resources
ทรัพยากรเพียงพอทั้งบุคลากร "คนเราคนเพียงพอ" ต่อความต้องการใช้งาน

OD-6: Employee Involvement
"มีส่วนร่วม" เรื่องความปลอดภัยของพนักงานทุกคน

OD-7: Active Lines of Communication
"สื่อสารตามสายกับขั้วสาย" ระหว่างกันผลิต กับซ่อมบำรุง และผู้เกี่ยวข้องอย่างสม่ำเสมอ กับองค์กรภายนอก

OD-8: Up-To-Date Documentation
การทบทวน "เอกสารที่ใช้งานให้เป็นปัจจุบัน" อย่างสม่ำเสมอ

14 พฤติกรรมตามคุณลักษณะของ OD (OD Characteristic) – ต่อ

OD-9: Practice Consistent with Procedures
การปฏิบัติงานตามข้อกำหนดวิธีปฏิบัติ Procedure "กรณีต้อง ถัดลงและขึ้นบนในทุกระยะ" เพื่อให้เกิดความปลอดภัย

OD-10: Absence of Short Cuts
การปฏิบัติงานตามระเบียบหรือข้อกำหนดที่ระบุไว้ใน Procedure โดย "ไม่ลัดขั้นตอนการปฏิบัติงาน"

OD-11: Excellent Housekeeping
การถือ "ความสะอาดและความเป็นระเบียบในพื้นที่ปฏิบัติงาน" อย่างต่อเนื่อง

4-SAFE & I-START PACKAGING

4-Safe Program : Common behaviors

1. เดินตามเส้นทางที่กำหนด ปฏิบัติตามกฎหมายจราจร
2. สวมลงบันได ที่สูงจ้ำจาว ก้าวทีละขั้น
3. แต่งกายรัดกุม สวมใส่ อุปกรณ์ป้องกันตามพื้นที่ระบุ
4. ชีกรายานสองล้อ ใช้จักรยานที่อุปโภคได้ครบ ลงจอดตามที่มีระบุ
5. ต้องได้รับอนุญาตก่อนทำงาน กับเครื่องจักร

4-SAFE & I-START PACKAGING

4-Safe Program : My BBS

หมวด	ชื่อกลุ่มงาน	จำนวนพฤติกรรมความปลอดภัย
0	งานผลิต (Plant)	39
1	งานบำรุงรักษา (Maintenance)	5
2	งานฝึกอบรมปฏิบัติการ (Lab)	36
3	งาน Logistics	18
4	งานบริหารทั่วไป (GA)	5
5	งานผลิต (Store)	11
6	งานสำนักงาน (Office)	6
		รวมทั้งหมด
		120

การผลักดันให้เกิด 4-Safe โดยใช้ I-Start

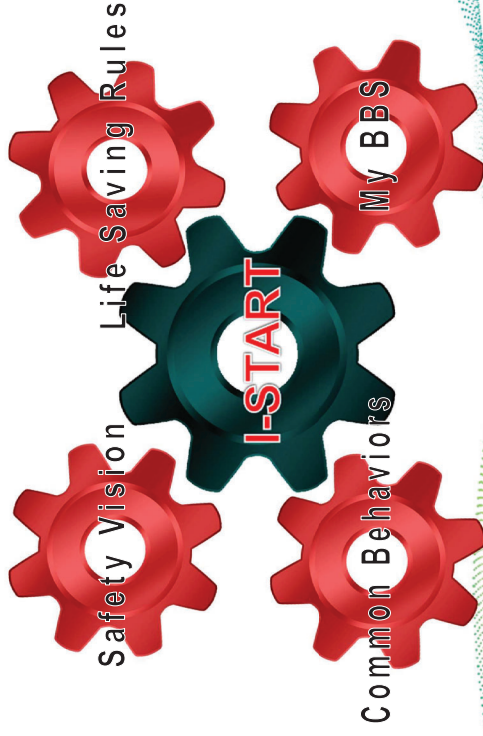

9 Safety Principles

หลักความปลอดภัยเบื้องต้น 9 ข้อ

1. ต้องเชื่อ ว่าอุบัติเหตุและการบาดเจ็บสามารถป้องกันได้
2. ผู้บริหารและหัวหน้างาน มีหน้าที่รับผิดชอบเรื่องความปลอดภัย
3. ทุกคนต้องมีส่วนร่วมในเรื่องความปลอดภัย
4. ต้องทำงานตามมาตรฐานความปลอดภัย
5. ออมทรัพย์สินให้ไว้เรื่องความปลอดภัยก่อนไปปฏิบัติงาน
6. "ความปลอดภัย" เป็นเงื่อนไขในการทำงาน
7. ทุกคนต้องช่วยกันตรวจสอบเรื่องความปลอดภัย
8. ถ้าไม่ปลอดภัย ต้องบอกให้ทันที
9. ดูแลความปลอดภัยแบบนอกเวลา



I-START PROCESS



ดัชนีชี้วัดด้านความปลอดภัย (KPI)

ดัชนีชี้วัด (Performance Index)	Target	Actual Process	Non-Process
1. เหตุการณ์ที่นำไปสู่บาดเจ็บ / เจ็บป่วยจากการทำงาน (Injury/Illness)	0	0	0
2. เหตุการณ์ที่ไม่ใช่ พริตการระเบิด (Fire & Explosion)	0	0	0
3. สารรั่วไหล (Loss of Primary Containment/LOPC)	0	0	0
4. ทรัพย์สินเสียหาย (Property Damage)	0	0	0
5. การปฏิบัติงานผิดพลาดเล็กน้อย (SHE Non-Compliance)	0	0	0
6. ข้อผิดพลาดด้านสิ่งแวดล้อม (Environmental Incident)	0	0	0
7. การแพร่กระจายของสารพิษ (Distribution)	0	0	0
8. อุบัติเหตุที่เกี่ยวข้องกับยานพาหนะ (Motor Vehicle Accident)	0	0	0

เบอร์ติดต่อฉุกเฉิน : Tel. 2182-2184, 2465-2470
First Aid Site# : Tel. 2181
Emergency Center : Tel. 2191, 2199

การประเมินสภาพงาน



ตัวอย่างการประเมินสภาพงานที่เป็นอันตราย

ขั้นตอนการทำงาน	แหล่งอันตราย	ลักษณะอันตราย	สาเหตุการเกิดอันตราย	มาตรการป้องกันที่มีอยู่	ข้อเสนอแนะ
1. ดึงสายเคเบิลออกจากถังบรรจุ	สารเคมี	สารเคมีหก รั่วไหล/สัมผัส สารเคมีจากการกระเด็นมาถูกร่างกาย	จุดต่อหรือข้อต่อที่ใช้ในการถ่ายเทสารเคมีมีสภาพชำรุด	ระบบการขออนุญาตทำงานก่อนเริ่มงาน -ระบบการขออนุญาตทำงาน -ระบบการตัดแยกอุปกรณ์ -มีการใช้อุปกรณ์คุ้มครองความปลอดภัยส่วนบุคคล	ขณะถ่ายเทควรจัดเตรียมภาชนะรองรับที่บริเวณจุดต่อ -ตรวจสอบที่ตำแหน่งข้อต่อทุกจุดก่อนการถ่ายเท

ACCIDENT RATIO STUDY

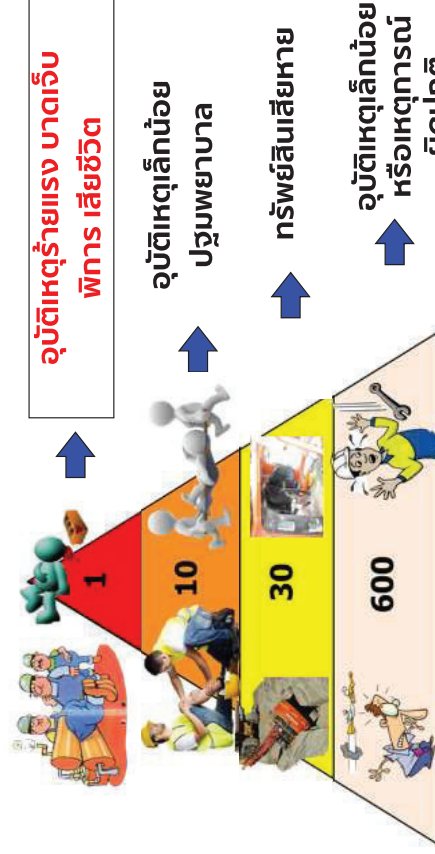

ขาดการควบคุมด้านการบริหาร

(LACK OF MANAGEMENT CONTROL)

ความสูญเสียจากอุบัติเหตุ



ความปลอดภัยสำหรับพนักงาน

ความปลอดภัย อาชีวอนามัยและสภาพแวดล้อมในการทำงาน

สำหรับลูกจ้างทั่วไปและลูกจ้างเข้าทำงานใหม่

ตาม พ.ร.บ. ความปลอดภัยและอาชีวอนามัย พ.ศ. 2554

บริษัท ไทยโพลีเอทิลีน จำกัด



© SCGC 2022



© SCGC 2022



ภาคผนวก ข-22

ปริมาณรถผ่านเข้า-ออก โรงงาน

ปริมาณ รถเข้า-ออก TPE
เดือน กรกฎาคม – ธันวาคม 2565

ปริมาณรถเข้า-ออกโรงงาน TPE Site 1

ประเภทรถ	กรกฎาคม	สิงหาคม	กันยายน	ตุลาคม	พฤศจิกายน	ธันวาคม
รถรับสินค้า	266	115	121	158	112	101
รถย้ายสินค้า	2842	1822	1979	1966	2196	1509
รถส่งพัสดุ	264	293	255	232	258	197

ภาคผนวก ข-23

ประกาศ เรื่อง ควบคุมการจราจรในกลุ่มนิคมอุตสาหกรรมและท่าเรือ
อุตสาหกรรมพื้นที่มาบตาพุด



ประกาศการนิคมอุตสาหกรรมแห่งประเทศไทย

ที่ ๖๗ /๒๕๕๗

เรื่อง การควบคุมการจราจรในกลุ่มนิคมอุตสาหกรรมและท่าเรืออุตสาหกรรมพื้นที่มาบตาพุด

โดยที่ปัจจุบันสภาพการจราจรในกลุ่มนิคมอุตสาหกรรมและท่าเรืออุตสาหกรรมพื้นที่มาบตาพุด มีปริมาณยานพาหนะเพิ่มขึ้นเป็นลำดับตามการขยายตัวของโรงงานอุตสาหกรรม การเกิดอุบัติเหตุทางการจราจร ซึ่งเมื่อเกิดขึ้นแล้วสร้างความเสียหายต่อชีวิต ทรัพย์สิน สิ่งแวดล้อม และก่อให้เกิดปัญหาด้านการจราจรในพื้นที่ดังกล่าว การนิคมอุตสาหกรรมแห่งประเทศไทย จึงต้องกำหนดมาตรการควบคุมการจราจรในกลุ่มนิคมอุตสาหกรรม และท่าเรืออุตสาหกรรมพื้นที่มาบตาพุดเพื่อป้องกันและลดผลกระทบโดยรวมที่อาจเกิดขึ้นในอนาคตต่อไป

อาศัยอำนาจตามความในมาตรา ๒๙ (๒) แห่งพระราชบัญญัติการนิคมอุตสาหกรรมแห่งประเทศไทย พ.ศ. ๒๕๒๒ และมาตรา ๑๐ (๔) แห่งพระราชบัญญัติการนิคมอุตสาหกรรมแห่งประเทศไทย พ.ศ. ๒๕๒๒ ซึ่งแก้ไขเพิ่มเติม โดยพระราชบัญญัติการนิคมอุตสาหกรรมแห่งประเทศไทย (ฉบับที่ ๔) พ.ศ. ๒๕๕๐ ผู้ว่าการการนิคมอุตสาหกรรมแห่งประเทศไทย จึงต้องกำหนดมาตรการการควบคุมการจราจรในกลุ่มนิคมอุตสาหกรรมและท่าเรืออุตสาหกรรม พื้นที่มาบตาพุดไว้ ดังต่อไปนี้

ข้อ ๑ ในประกาศนี้

“กลุ่มนิคมอุตสาหกรรมและท่าเรืออุตสาหกรรมพื้นที่มาบตาพุด” หมายความว่า เขตพื้นที่ ที่อยู่ในความรับผิดชอบของนิคมอุตสาหกรรมมาบตาพุด นิคมอุตสาหกรรมผาแดง นิคมอุตสาหกรรมเหมราชตะวันออก (มาบตาพุด) นิคมอุตสาหกรรมเอเชีย นิคมอุตสาหกรรมอาร์ ไอ แอล และท่าเรืออุตสาหกรรมมาบตาพุด

“ยานพาหนะ” หมายความว่า รถยนต์ทุกชนิด รวมถึงรถจักรยานยนต์

“ใบอนุญาตขับขี่” หมายความว่า ใบอนุญาตขับรถตามกฎหมายว่าด้วยรถยนต์ ใบอนุญาตสำหรับคนขับรถตามกฎหมายว่าด้วยรถจ้าง ใบอนุญาตขับขี่ตามกฎหมายว่าด้วยล้อเลื่อน และใบอนุญาต ผู้ประจำเครื่องอุปกรณ์การขนส่งตามกฎหมายว่าด้วยการขนส่ง

“ผู้ขับขี่” หมายความว่า ผู้ขับรถ ผู้ประจำเครื่องอุปกรณ์การขนส่งตามกฎหมายว่าด้วยการขนส่ง ผู้ลากเชี่ยนยานพาหนะ

“เครื่องหมายจราจร” หมายความว่า เครื่องหมายใดๆ ที่ได้ติดตั้งไว้ หรือทำให้ปรากฏในทาง สำหรับให้ผู้ขับขี่ คนเดินเท้า หรือคนที่จูง ชี หรือไล่ต้อนสัตว์ ปฏิบัติตามเครื่องหมายนั้น

“รถฉุกเฉิน” หมายความว่า รถดับเพลิงและรถพยาบาลของราชการบริหารส่วนกลาง ราชการบริหารส่วนภูมิภาคและราชการบริหารส่วนท้องถิ่น หรือรถอื่นที่ได้รับอนุญาตให้ใช้ไฟสัญญาณแสงวับวาว หรือให้ใช้เสียงสัญญาณไซเรนหรือเสียงสัญญาณอย่างอื่นตามที่กฎหมายกำหนด

“รถบรรทุก” หมายความว่า รถยนต์ที่สร้างขึ้นเพื่อใช้บรรทุกสิ่งของหรือสัตว์

“รถพ่วง” หมายความว่า รถที่เคลื่อนที่ไปโดยใช้รถอื่นลากจูง

/“รถบรรทุก...

“รถบรรทุกอุปกรณ์พิเศษ” (Special Equipment) หมายความว่า รถบรรทุกซึ่งใช้สำหรับงานขนย้ายอุปกรณ์ ที่มีขนาดความกว้าง ๔.๕ เมตรขึ้นไป สูง ๕.๕ เมตรขึ้นไป ยาว ๔๐ เมตรขึ้นไป (รวมรถสินค้า)

“รถยนต์ส่วนบุคคล” หมายความว่า รถยนต์นั่งส่วนบุคคลไม่เกิน ๗ คน รถยนต์นั่งส่วนบุคคลเกิน ๗ คนแต่ไม่เกิน ๑๒ คน และรถยนต์บรรทุกส่วนบุคคลที่มีน้ำหนักไม่เกิน ๑,๖๐๐ กิโลกรัม ซึ่งมีได้ใช้ประกอบการขนส่ง

“รถโดยสารส่วนบุคคล” หมายความว่า รถที่ใช้ในการขนส่งผู้โดยสารเพื่อการค้าหรือธุรกิจของตนเองซึ่งบรรทุกผู้โดยสารได้ตั้งแต่ ๑๒ ที่นั่งขึ้นไป และมีน้ำหนักไม่เกิน ๑,๖๐๐ กิโลกรัมขึ้นไป

“สัญญาณจราจร” หมายความว่า สัญญาณใด ๆ ไม่ว่าจะแสดงด้วยธง ไฟ ไฟฟ้า มือ แขน เสียงนกหวีด หรือด้วยวิธีอื่นใด สำหรับให้ผู้ขับขี่ คนเดินเท้า หรือคนที่จูง ชี หรือใส่ล้อเลื่อน ปฏิบัติตามสัญญาณนั้น

“เครื่องหมายจราจร” หมายความว่า เครื่องหมายใด ๆ ที่ได้ติดตั้งไว้ หรือทำให้ปรากฏในทางสำหรับผู้ขับขี่ คนเดินเท้า หรือคนที่จูง ชี หรือใส่ล้อเลื่อน ปฏิบัติตาม

“วันทำการ” หมายความว่า วันทำงานปกติของทางราชการ ไม่รวมวันหยุดประจำสัปดาห์ และวันหยุดตามประเพณี

ข้อ ๒ ข้อกำหนดทั่วไปเกี่ยวกับยานพาหนะ

๒.๑ ยานพาหนะที่นำมาใช้ต้องมีสภาพมั่นคงแข็งแรง และมีความปลอดภัยต่อสุขภาพอนามัยของผู้ใช้ ผู้โดยสารหรือผู้ใช้นายพาหนะ ผู้ขับขี่ต้องจัดให้มีเครื่องยนต์ เครื่องอุปกรณ์และหรือส่วนควบที่ครบถ้วนตามที่กฎหมายกำหนด

๒.๒ ยานพาหนะที่นำมาใช้ต้องติดแผ่นป้ายเลขทะเบียน แผ่นป้าย เครื่องหมายเลขทะเบียน หรือป้ายประจำรถ ตามกฎหมายว่าด้วยรถยนต์ กฎหมายว่าด้วยการขนส่ง กฎหมายว่าด้วยล้อเลื่อน กฎหมายว่าด้วยรถลาก หรือกฎหมายว่าด้วยรถจูง มาใช้ในทางเดินรถ

๒.๓ ห้ามนำยานพาหนะที่มีล้อหรือส่วนที่สัมผัสกับผิวทางไมใช่ยางมาใช้ในการเดินทางเดินรถ เว้นแต่เป็นยานพาหนะที่ได้รับอนุญาตจากผู้รับผิดชอบของการนิคมอุตสาหกรรมแห่งประเทศไทย

๒.๔ ห้ามนำยานพาหนะที่เครื่องยนต์ก่อให้เกิดก๊าซ ผุ่น ควีน ละออง เคมี่ หรือเสียงเกินเกณฑ์ที่กฎหมายกำหนด

๒.๕ ผู้ขับขี่ต้องปฏิบัติให้ถูกต้องตามสัญญาณจราจรและเครื่องหมายจราจรที่ได้ติดตั้งไว้ หรือทำให้ปรากฏในทาง หรือที่พนักงานเจ้าหน้าที่แสดงให้ทราบสัญญาณจราจร เครื่องหมายจราจร และความหมายของสัญญาณจราจรและเครื่องหมายจราจร

๒.๖ ผู้ขับขี่ต้องมีใบอนุญาตขับขี่ยานพาหนะตามชนิด ประเภท ที่กฎหมายกำหนด

๒.๗ ข้อกำหนดในการใช้ความเร็วและเวลา ให้เป็นไปตามตารางที่กำหนด หรือไม่เกินอัตราความเร็วที่เครื่องหมายจราจรกำหนดไว้ ดังนี้

/ประเภท...

ประเภทยานพาหนะ	ความเร็วสูงสุด ไม่เกิน	เวลาห้ามเดินรถ
รถจักรยานยนต์	๘๐ กม./ชม.	-
รถยนต์ส่วนบุคคล	๘๐ กม./ชม.	-
รถยนต์บรรทุกขนาดเล็ก (รถกระบะ)	๘๐ กม./ชม.	-
รถโดยสารส่วนบุคคล (รถตู้ รถบัส และรถโดยสารอื่นๆ)	๘๐ กม./ชม.	-
รถเครน (mobile crane)	๖๐ กม./ชม.	๐๗.๐๐-๐๘.๐๐ น. และ ๑๖.๓๐-๑๗.๓๐ น. (เฉพาะวันทำการ)
รถบรรทุกวัตถุอันตราย	๖๐ กม./ชม.	
รถบรรทุก รถตู้บรรทุก (container) รถพ่วง (trailer) รถกึ่งพ่วง (semi-trailer)	๔๕ กม./ชม.	
รถบรรทุกอุปกรณ์พิเศษ (special equipment)	๔๕ กม./ชม.	เฉพาะวันทำการ

ข้อ ๓ ข้อปฏิบัติสำหรับรถจักรยานยนต์

- ๓.๑ ผู้ขับขี่และคนโดยสารต้องสวมหมวกกันน็อคทุกครั้งขณะขับขี่
- ๓.๒ ห้ามนั่งซ้อนท้ายเกิน ๑ คน
- ๓.๓ เปิดไฟหน้าทุกครั้งขณะขับขี่
- ๓.๔ ความเร็วไม่เกิน ๘๐ กม./ชม. และ/หรือไม่เกินอัตราความเร็วที่เครื่องหมายจราจร

กำหนดไว้

- ๓.๕ ผู้ขับขี่ต้องขับรถในทางเดินรถด้านซ้ายและต้องไม่ล้ำกึ่งกลางของทางเดินรถ
- ๓.๖ ห้ามเสพหรือดื่มของมึนเมาหรือมีอาการมึนเมาขณะขับขี่รถจักรยานยนต์

ข้อ ๔ ข้อปฏิบัติสำหรับรถยนต์นั่งส่วนบุคคล

- ๔.๑ ผู้ขับขี่และผู้โดยสารต้องคาดเข็มขัดนิรภัยทุกครั้ง
- ๔.๒ ห้ามผู้ขับขี่ใช้โทรศัพท์ขณะขับขี่ ยกเว้นการใช้ hand free
- ๔.๓ ความเร็วไม่เกิน ๘๐ กม./ชม. และ/หรือไม่เกินอัตราความเร็วที่เครื่องหมายจราจร

กำหนดไว้

- ๔.๔ ผู้ขับขี่ต้องขับรถในทางเดินรถด้านซ้ายและต้องไม่ล้ำกึ่งกลางของทางเดินรถ
- ๔.๕ ห้ามเสพหรือดื่มของมึนเมาหรือมีอาการมึนเมาขณะขับขี่รถยนต์
- ๔.๖ ห้ามผู้ขับขี่ขับรถโดยไม่คำนึงถึงความปลอดภัยหรือความเดือดร้อนของผู้อื่น

ข้อ ๕ ข้อปฏิบัติสำหรับรถยนต์บรรทุกขนาดเล็ก (รถกระบะ)

- ๕.๑ ผู้ขับขี่และผู้โดยสารต้องคาดเข็มขัดนิรภัยทุกครั้ง
- ๕.๒ ห้ามผู้ขับขี่ใช้โทรศัพท์ขณะขับขี่ ยกเว้นการใช้ hand free
- ๕.๓ ความเร็วไม่เกิน ๘๐ กม./ชม. และ/หรือไม่เกินอัตราความเร็วที่เครื่องหมายจราจร

กำหนดไว้

- ๕.๔ ผู้ขับขี่ต้องขับรถในทางเดินรถด้านซ้ายและต้องไม่ล้ำกึ่งกลาง ของทางเดินรถ
- ๕.๕ ห้ามเสพหรือดื่มของมึนเมาหรือมีอาการมึนเมาขณะขับขี่รถยนต์

/๕.๖ ห้ามผู้ขับ...

- ๕.๖ ห้ามผู้ขับขี่ขับรถโดยไม่คำนึงถึงความปลอดภัยหรือความเดือดร้อนของผู้อื่น
- ๕.๗ การบรรทุกสิ่งของให้ปฏิบัติ ดังนี้
- ๑) ความกว้าง ได้ไม่เกินส่วนกว้างของตัวรถ
 - ๒) ความยาว
 - ด้านหน้ายื่นไม่เกินหน้าหม้อรถ
 - ด้านหลังยื่นพ้นตัวรถไม่เกิน ๒.๕๐ เมตร โดยต้องแสดงเครื่องหมาย สัญลักษณ์ที่

มองเห็นได้ชัดเจน

๓) ความสูง กรณีรถบรรทุกให้บรรทุกสูงจากพื้นทางได้ไม่เกิน ๓.๐๐ เมตร แต่ถ้ารถ ความกว้างของรถเกินกว่า ๒.๓๐ เมตร ให้บรรทุกสูงจากพื้นทางได้ไม่เกิน ๔.๐๐ เมตร

๔) ต้องจัดให้มีสิ่งป้องกันคน หรือสิ่งของที่บรรทุกตกหล่น รั่วไหลส่งกลิ่น ส่องแสง สะท้อน หรือปลิวไปจากรถ อันอาจก่อให้เกิดเหตุเดือดร้อน รำคาญ ทำให้สกปรกเสื่อมเสียสุขภาพอนามัย หรือก่อให้เกิดอันตรายแก่ประชาชนหรือทรัพย์สิน

ข้อ ๖ ข้อปฏิบัติสำหรับรถยนต์โดยสาร (รถตู้ รถบัส และรถโดยสารอื่นๆ)

- ๖.๑ ผู้ขับขี่และผู้โดยสารต้องคาดเข็มขัดนิรภัยทุกครั้ง
- ๖.๒ ห้ามผู้ขับขี่ใช้โทรศัพท์ขณะขับขี่ ยกเว้นการใช้ hand free
- ๖.๓ ความเร็วไม่เกิน ๘๐ กม./ชม. และ/หรือไม่เกินอัตราความเร็วที่เครื่องหมายจราจร

กำหนดไว้

- ๖.๔ ผู้ขับขี่ต้องขับรถในทางเดินรถด้านซ้ายและต้องไม่ล้ำกึ่งกลาง ของทางเดินรถ
- ๖.๕ ห้ามเสพหรือดื่มของมึนเมาหรือมีอาการมึนเมาขณะขับขี่รถยนต์
- ๖.๖ ห้ามผู้ขับขี่ขับรถโดยไม่คำนึงถึงความปลอดภัยหรือความเดือดร้อนของผู้อื่น

ข้อ ๗ ข้อปฏิบัติสำหรับรถเครน (mobile crane)

- ๗.๑ ห้ามมีผู้โดยสารหรือบรรทุกสิ่งของใดๆ
- ๗.๒ ห้ามผู้ขับขี่ใช้โทรศัพท์ขณะขับขี่ ยกเว้นการใช้ hand free
- ๗.๓ ความเร็วไม่เกิน ๔๕ กม./ชม. และ/หรือไม่เกินอัตราความเร็วที่เครื่องหมายจราจร

กำหนดไว้

- ๗.๔ ผู้ขับขี่ต้องขับรถในทางเดินรถด้านซ้ายและต้องไม่ล้ำกึ่งกลาง ของทางเดินรถ
- ๗.๕ ห้ามเสพหรือดื่มของมึนเมาหรือมีอาการมึนเมาขณะขับขี่รถยนต์
- ๗.๖ ห้ามผู้ขับขี่ขับรถโดยไม่คำนึงถึงความปลอดภัยหรือความเดือดร้อนของผู้อื่น
- ๗.๗ ห้ามขับขี่ในเขตกลุ่มนิคมอุตสาหกรรมและท่าเรืออุตสาหกรรมพื้นที่มาบตาพุด

ในช่วงโมงเร่งด่วนของวันทำการ ระหว่างเวลา ๐๗.๐๐-๐๘.๐๐ น. และ ๑๖.๓๐-๑๗.๓๐ น.

๗.๘ ต้องทำการจัดเก็บบูม สลิงและขอเกี่ยวให้อยู่ในตำแหน่งที่ปลอดภัยก่อนการเดินทาง

ทุกครั้ง

๗.๙ การนำรถเครนออกจากบริษัทสู่ถนนสายหลักในช่วงที่มีการจราจรหนาแน่น ต้องจัดให้

มีผู้ให้สัญญาณทุกครั้ง

ข้อ ๘ ข้อปฏิบัติสำหรับรถบรรทุกวัตถุอันตราย

๘.๑ ผู้ขับขี่ต้องมีใบอนุญาตขับขี่ประเภทที่ ๔

๘.๒ ผู้ขับขี่ต้องผ่านการอบรมเกี่ยวกับการขับขี่ยานพาหนะบรรทุกวัตถุอันตรายที่นายจ้าง

จัดให้

๘.๓ ห้ามผู้ขับขี่ใช้โทรศัพท์ขณะขับขี่ ยกเว้นการใช้ hand free

๘.๔ ความเร็วไม่เกิน ๔๕ กม./ชม. และ/หรือไม่เกินอัตราความเร็วที่เครื่องหมายจราจร

กำหนดไว้

๘.๕ ผู้ขับขี่ต้องขับรถในทางเดินรถด้านซ้ายและต้องไม่ล้ำกึ่งกลางของทางเดินรถ

๘.๖ ห้ามเสพหรือดื่มของมึนเมาขณะขับขี่รถยนต์

๘.๗ ห้ามผู้ขับขี่ขับรถโดยไม่คำนึงถึงความปลอดภัยหรือความเดือดร้อนของผู้อื่น

๘.๘ ห้ามขับขี่ในเขตกลุ่มนิคมอุตสาหกรรมและท่าเรืออุตสาหกรรมพื้นที่มาบตาพุด

ในช่วงโม่งเร่งด่วนของวันทำการ ระหว่างเวลา ๐๗.๐๐ - ๐๘.๐๐ น. และ ๑๖.๓๐ - ๑๗.๓๐ น.

๘.๙ การนำรถขนส่งสารเคมีอันตราย (tank car) ออกสู่ถนนสายหลักที่มีการจราจรหนาแน่น

ต้องจัดให้มีผู้ให้สัญญาณทุกครั้ง

ข้อ ๙ ข้อปฏิบัติสำหรับรถบรรทุก รถตู้บรรทุก (container) รถพ่วง (trailer) รถกึ่งพ่วง (semi-trailer)

๙.๑ ผู้ขับขี่ต้องมีใบอนุญาตขับขี่เฉพาะ

๙.๒ ห้ามมีผู้โดยสาร

๙.๓ ห้ามผู้ขับขี่ใช้โทรศัพท์ขณะขับขี่ ยกเว้นการใช้ hand free

๙.๔ ความเร็วไม่เกิน ๔๕ กม./ชม. และ/หรือไม่เกินอัตราความเร็วที่เครื่องหมายจราจร

กำหนดไว้

๙.๕ ผู้ขับขี่ต้องขับรถในทางเดินรถด้านซ้ายและต้องไม่ล้ำกึ่งกลางของทางเดินรถ

๙.๖ ห้ามเสพหรือดื่มของมึนเมาขณะขับขี่รถยนต์

๙.๗ ห้ามผู้ขับขี่ขับรถโดยไม่คำนึงถึงความปลอดภัยหรือความเดือดร้อนของผู้อื่น

๙.๘ ห้ามขับขี่ในเขตกลุ่มนิคมอุตสาหกรรมและท่าเรืออุตสาหกรรมพื้นที่มาบตาพุด

ในช่วงโม่งเร่งด่วนของวันทำการ ระหว่างเวลา ๐๗.๐๐ - ๐๘.๐๐ น. และ ๑๖.๓๐ - ๑๗.๓๐ น. การนำรถบรรทุกดังกล่าว

ออกสู่ถนนสายหลักที่มีการจราจรหนาแน่น ต้องจัดให้มีผู้ให้สัญญาณทุกครั้ง

๙.๙ ให้ใช้อุปกรณ์ยึดตู้บรรทุกสินค้า (twist lock) ยึดตรึงตู้บรรทุกสินค้าเข้ากับตัวรถ

ให้เรียบร้อยทุกครั้งก่อนทำการขนส่งและระมัดระวัง ควบคุมดูแลไม่ให้สินค้าที่บรรทุกตกหล่น รั่วไหล

ข้อ ๑๐ ข้อปฏิบัติสำหรับรถบรรทุกอุปกรณ์พิเศษ (special equipment)

๑๐.๑ ผู้ขับขี่ต้องมีใบอนุญาตขับขี่เฉพาะ

๑๐.๒ ห้ามมีผู้โดยสาร

๑๐.๓ ห้ามผู้ขับขี่ใช้โทรศัพท์ขณะขับขี่ ยกเว้นการใช้ hand free

๑๐.๔ ห้ามเสพหรือดื่มของมึนเมาขณะขับขี่

๑๐.๕ ความเร็วไม่เกิน ๔๕ กม./ชม. และ/หรือไม่เกินอัตราความเร็วที่เครื่องหมายจราจร

กำหนดไว้

๑๐.๖ ต้องจัดให้มีรถฉุกเฉินนำขบวนและดูแลความปลอดภัยตลอดเส้นทาง

๑๐.๗ ห้ามดำเนินการในเขตกลุ่มนิคมอุตสาหกรรมหรือท่าเรืออุตสาหกรรมพื้นที่มาบตาพุด

ในวันทำการ

๑๐.๘ ต้องได้รับอนุญาตจากผู้อำนวยการสำนักงานนิคมอุตสาหกรรมหรือผู้อำนวยการสำนักท่าเรืออุตสาหกรรมในเขตรับผิดชอบนั้น ๆ โดยต้องยื่นแผนการดำเนินงานพร้อมกับการขออนุญาตล่วงหน้าไม่น้อยกว่า ๑๕ วัน

๑๐.๙ กรณีมีความจำเป็นต้อง ถอด รื้อ ย้าย ปรับเปลี่ยนโครงสร้างหรือสาธารณูปการพื้นฐานในเขตกลุ่มนิคมอุตสาหกรรมหรือท่าเรืออุตสาหกรรมพื้นที่มาบตาพุดต้องได้รับอนุญาตจากรองผู้ว่าการนิคมอุตสาหกรรม ที่รับผิดชอบสายงานท่าเรืออุตสาหกรรม โดยต้องยื่นแผนการดำเนินงานพร้อมกับการขออนุญาตล่วงหน้าไม่น้อยกว่า ๓๐ วัน

๑๐.๑๐ การนำรถบรรทุกอุปกรณ์พิเศษ (special equipment) สู่ถนนสายหลักต้องจัดให้มีการจัดการจราจร การให้สัญญาณตามเงื่อนไขที่ได้รับอนุญาต

ข้อ ๑๑ กรณีที่เกิดอุบัติเหตุทางการจราจรในกลุ่มกลุ่มนิคมอุตสาหกรรมและท่าเรืออุตสาหกรรมพื้นที่มาบตาพุดแบ่งออกเป็น ๒ ลักษณะดังต่อไปนี้

๑๑.๑ อุบัติเหตุทางการจราจรที่ไม่ก่อให้เกิดความเสียหายต่อทรัพย์สินของ กนอ. หรือส่งผลกระทบต่อการจราจร ให้ดำเนินการดังต่อไปนี้

๑) ผู้พบเห็นเหตุการณ์ หรือผู้ขับขี่ แจ้งเหตุการณ์ไปยังสำนักงานนิคมอุตสาหกรรมหรือท่าเรืออุตสาหกรรมที่โรงงานตั้งอยู่หรือศูนย์เฝ้าระวังและควบคุมภาพสิ่งแวดล้อม (EMC²)

๒) เจ้าหน้าที่ของสำนักงานนิคมอุตสาหกรรมหรือท่าเรืออุตสาหกรรมที่โรงงานตั้งอยู่หรือศูนย์เฝ้าระวังและควบคุมภาพสิ่งแวดล้อม (EMC²) เดินทางยังจุดเกิดเหตุเพื่ออำนวยความสะดวกการจราจร รวมถึงประสานงานในการจัดทำสัญลักษณ์แจ้งเตือนอันตราย

๓) ผู้ขับขี่หรือผู้ดูแลแจ้งเจ้าหน้าที่ตำรวจ หรือประกันภัย เพื่อดำเนินการเกี่ยวกับความเสียหายและเคลื่อนย้ายยานพาหนะไม่ให้กีดขวางการจราจรต่อไป

๑๑.๒ อุบัติเหตุทางการจราจรที่ก่อให้เกิดความเสียหายต่อทรัพย์สินของ กนอ. หรือส่งผลกระทบต่อการจราจร ให้ดำเนินการดังต่อไปนี้

๑) ผู้พบเห็นเหตุการณ์ หรือผู้ขับขี่ แจ้งเหตุการณ์ไปยังสำนักงานนิคมอุตสาหกรรมหรือท่าเรืออุตสาหกรรมที่โรงงานตั้งอยู่หรือศูนย์เฝ้าระวังและควบคุมภาพสิ่งแวดล้อม (EMC²)

๒) เจ้าหน้าที่ของสำนักงานนิคมอุตสาหกรรมหรือท่าเรืออุตสาหกรรมที่โรงงานตั้งอยู่หรือศูนย์เฝ้าระวังและควบคุมภาพสิ่งแวดล้อม (EMC²) เดินทางยังจุดเกิดเหตุเพื่อประเมินสถานการณ์และรายงานผู้บังคับบัญชา

๓) กรณีเกิดเหตุไฟไหม้ ก๊าซไวไฟรั่ว สารเคมีหกรั่วไหล ให้เจ้าหน้าที่เฝ้าระวังและควบคุมภาพสิ่งแวดล้อม (EMC²) ทำการปิดกั้นการจราจรและแจ้งหน่วยดับเพลิงในท้องที่ทันที

๔) เจ้าหน้าที่ของสำนักงานนิคมอุตสาหกรรมหรือท่าเรืออุตสาหกรรมที่โรงงานตั้งอยู่หรือศูนย์เฝ้าระวังและควบคุมภาพสิ่งแวดล้อม (EMC²) ประสานงานเจ้าหน้าที่ตำรวจท้องที่เกิดเหตุ เพื่ออำนวยความสะดวกการจราจร

๕) กรณีเกิดอุบัติเหตุอุบัติภัย ให้ปฏิบัติตามแผนปฏิบัติการภาวะฉุกเฉิน ในกลุ่มนิคมอุตสาหกรรมและท่าเรืออุตสาหกรรมพื้นที่มาบตาพุด จ.ระยอง

/๖) ผู้ประกอบ...

๖) ผู้ประกอบกิจการที่เป็นเจ้าของสินค้าหรือผลิตภัณฑ์ ต้องเป็นผู้รับผิดชอบในการดำเนินการเพื่อควบคุมเหตุฉุกเฉิน และเคลื่อนย้ายยานพาหนะไม่ให้เกิดขวางการจราจร รวมทั้งทำความสะอาดพื้นผิวจราจรที่เกิดเหตุภายในเวลาที่มีการนิคมอุตสาหกรรมแห่งประเทศไทยกำหนด

เมื่อพ้นกำหนดเวลาตามวรรคหนึ่ง การนิคมอุตสาหกรรมแห่งประเทศไทย จะดำเนินการเคลื่อนย้ายยานพาหนะไม่ให้เกิดขวางการจราจรเอง โดยคิดค่าใช้จ่ายหรือค่าเสียหาย และค่าดำเนินการต่าง ๆ ที่เกิดขึ้นจากผู้ประกอบกิจการดังกล่าวข้างต้น

ข้อ ๑๒ การควบคุมยานพาหนะ ยานพาหนะที่มีความเสี่ยงสูงต่อการเกิดอันตราย ได้แก่ รถขนส่งวัตถุอันตราย รถขนส่งกากอุตสาหกรรม ที่เข้ามาปฏิบัติงานภายในเขตพื้นที่กลุ่มนิคมอุตสาหกรรมหรือท่าเรืออุตสาหกรรมพื้นที่มาบตาพุด โดยผู้ประกอบการโรงงานอุตสาหกรรมจะต้องแจ้งข้อมูลเกี่ยวกับยานพาหนะ ได้แก่ ชนิด ประเภท หมายเลขทะเบียน ชื่อผู้ขับขี่หรือผู้ครอบครอง และสถานที่ปฏิบัติงานประจำ โดยแจ้งมายังสำนักงานนิคมอุตสาหกรรมหรือท่าเรืออุตสาหกรรมพื้นที่นั้น เพื่อให้การควบคุมเป็นไปอย่างมีประสิทธิภาพ

ข้อ ๑๓ การรณรงค์ส่งเสริมความปลอดภัยด้านการจราจร เพื่อให้การควบคุม ดูแลยานพาหนะที่ผ่านเข้า-ออกภายในเขตพื้นที่กลุ่มนิคมอุตสาหกรรมและท่าเรืออุตสาหกรรมพื้นที่มาบตาพุดเป็นไปอย่างมีประสิทธิภาพ และได้รับความร่วมมือจากทุกภาคส่วน การนิคมอุตสาหกรรมแห่งประเทศไทย ได้กำหนดมาตรการรณรงค์เพื่อสร้างความตระหนักและให้ความรู้แก่ผู้ใช้ยานพาหนะ โดยจัดให้มีสัปดาห์การรณรงค์ เพื่อความปลอดภัยทางการจราจร อย่างน้อยปีละ ๒ ครั้ง (มีนาคม และ พฤศจิกายน) โดยประสานความร่วมมือกับผู้ประกอบกิจการโรงงาน ผู้รับจ้างเจ้าหน้าที่ตำรวจ เจ้าหน้าที่ขนส่ง รวมถึงหน่วยงานที่เกี่ยวข้องอื่น ๆ เพื่อจัดกิจกรรมรณรงค์

ข้อ ๑๔ นอกเหนือที่ได้กำหนดไว้แล้วตามประกาศนี้ ให้เป็นไปตามกฎหมายว่าด้วยการจราจรทางบก และกฎหมายอื่นที่เกี่ยวข้อง

ข้อ ๑๕ ในกรณีที่มีกฎกระทรวงออกตามความในกฎหมายว่าด้วยการจราจรทางบกกำหนดความเร็วสำหรับรถแตกต่างจากที่กำหนดไว้ในประกาศนี้ ให้ผู้ใช้รถถือปฏิบัติตามกฎกระทรวงดังกล่าว

ข้อ ๑๖ ในกรณีผู้ใดฝ่าฝืนหรือไม่ปฏิบัติตามประกาศนี้หรือบทบัญญัติตามกฎหมายว่าด้วยการจราจรทางบกหรือกฎหมายอื่นเกี่ยวกับรถนั้นๆ ในกลุ่มนิคมอุตสาหกรรมและท่าเรืออุตสาหกรรมพื้นที่มาบตาพุด ให้เจ้าพนักงานจราจรหรือพนักงานเจ้าหน้าที่ตามกฎหมายว่าด้วยการจราจรทางบกได้บัญญัติไว้

ภายใต้บังคับตามวรรคหนึ่ง หากเป็นการกระทำโดยจงใจให้เกิดอันตรายต่อชีวิตและทรัพย์สิน หรือถูกว่ากล่าวตักเตือนหรือถูกดำเนินคดีเกี่ยวกับด้านการจราจรมาแล้ว กณอ. อาจจะไม่อนุญาตให้ผู้นั้นเข้าพื้นที่นิคมอุตสาหกรรมหรือดำเนินการอื่นใดตามที่เห็นสมควรก็ได้

ทั้งนี้ ตั้งแต่บัดนี้เป็นต้นไป

ประกาศ ณ วันที่ ๓๑ กรกฎาคม ๒๕๕๗



(นายวิรัตน์ ไชยเพิ่ม)

ผู้ว่าการการนิคมอุตสาหกรรมแห่งประเทศไทย